時事新報

大清宣統三年八月初七日

西歷一千九百十一年九月念八號禮拜四

THE CHINA TIMES

第一千三百六十三號

今日三張 售洋貳分

電報掛號六六九○

館設上海山東路（望平街）一百六十二號門牌

電話號碼一七八六

口實揭各省紳富閨秀凡有牙患者均詣先生求治趾相接門限爲穿尚不愧牙科聖手苟無學問閱歷曷能臻此至洋房內西式佈置亦設雅麗治牙器具中巨學也然近以數爲金購自泰西極其精良迥非別家所及俱素有牙患者請速送請泰西著名牙科醫治均有效後得先生治愈無不稱頌有無恥之徒命名近似希圖影射求治者請認明上海四川路四十號徐景明總局四馬路嶺南樓下徐景明分局庶不致誤

本館寄售題襟書畫會助振書畫福引券每張二元

蘇州閱報諸君鑒 星期畫報並不另加分文此佈

東方雜誌 辛亥年第六號出版

今年改用大本 內容精美 插圖豐富 每冊價洋三角 預定半年六冊一元六角 全年十二冊三元 每期郵費六分 外埠照加

上海 商務印書館 東方雜誌社 謹啟

上海紡織有限公司發息廣告

本公司自八月初八日起每股派息銀四兩請各股東於每日午後二句鐘起至四句鐘止持股單向三井洋行收取利息爲盼 經理上海紡織有限公司三井洋行啓 戊1837

赴東考察實業團團員均鑒

本團員額已定中歷八月初三日啓行八月二十日前齊集上海現爲辦事利便起見凡外埠團員到申者統請寓三馬路上海旅館又團員半身照片歷史如有未寄者請卽日寄申爲盼 上海商會赴東考察實業團事務所啓 戊1820

書報陳列所准于是月初五日開幕

（另備佳茗每壺一角）（早茶每壺銅元五枚）（送閱書報不取分文）

開設在上海四馬路西首丹桂第一台對門

請看國民報之新組織

八月初四日續行發刊

奉天小南關國民報社謹啓

漢譯 麥費孫 罕迭生 化學

居坤華編譯 王彙善 陳學郢校訂

近來化學書出版雖多佳者極少教科書多鋪敘敷衍參考書亦止採集外國書中十餘年前之陳舊材料夫新理之發明正日新月盛泥守舊籍焉資研究此書據美國麥罕二氏合著之本編譯成原書故在彼國早已風行譯者之文筆亦極條達明暢讀者於研究原文時極便參考誠最近化學書獨一無二之善本也

洋裝一冊布面金字價洋一元六角

●上海商務印書館發行

歐春火險公司

保險凡不在租界內者均繪圖打樣每單附圖一份以鞏護保險利權爲他家所未有

本公司創自一千八百二十五年資本豐厚賠款迅速爲中外士商所公認自一千八百八十七年分設滬上託魯麟洋行經理自本年起本公司自立分行於漢口路十二號仍託魯麟洋行經理一千九百零三年一年間上海經理賠款達十萬有零爲滬上之冠本公司辦事廉明一遇火災照章賠償不稍假手於人以免作弊再本公司

●經理魯麟洋行大班亞乃爾君 中國各省華經理葉惠鈞君 戊1766

紹興旅滬同鄉會於八月十七日下午一時在西門外斜永錫堂開創立大會

同鄉已報名入會者務於八月十三日以前塡寫入會志願書交至事務所以備彙刻名單爲選舉職員之用未入會之同鄉欲到會旁聽者請向事務所領取入場券爲感

天津路新巡捕房東 紹興旅滬同鄉會創立事務所所長陳樂庭敬啓 戊1827

白香女史新著小說 奇男俠女英雄譜

遣愁之助品 書精圖石印十冊一函價洋一元二角今欲暢銷減價七折實洋八角一月爲限

京啓新社 蘇湖大啓堂 鎮江文成堂 無錫常州日升山房 嘉興大同書局 蘇州振新社 文怡

金陵白香女史所著小說久已膾炙人口是書演說前明正德朝時奇男俠女故事全書五十餘萬言仿鼓詞體材敘唱彙備寫奇男英姿豪氣俠女玉貌柔腸著者靈心妙筆描摹英雄兒女之情態悲歡離合可泣可歌歷歷如繪直現紙上其立言雅馴語句新穎適居炎熱蒸人紳商仕女能手此書閱之頓覺心增淸涼初板早已售完亟爲再版以供諸公消暑 北京留華書局 天津文寶書局 漢口六藝書局 四馬路古今圖書館 奉天德和義均有發售 南京謹售

電政局添設四川資陽縣龍泉驛電報房廣告

本局前因四川資州至成都電線毀壞於資陽縣及龍泉驛均添設報房茲已次第開設通電凡各處寄成都之官商電報均可直寄資陽或龍泉驛轉遞特此布聞

艾羅補腦汁 衛身之寶物 久服旺精神 又長新智識

總發行所上海三馬路中法大藥房

辛亥八月初七日第一千三百六十三號

（大清郵政局特准掛號立券之郵件）（明治十二年二月念八第三種郵便物認可）

海上 洽昌土棧

本號開設法界二洋涇橋西首路五號本公館 賣每洋三兩公烟每洋四錢老陳膏七錢陳膏九錢公膏一兩一錢以上均膏連灰如有烟灰再行換膏若買大小洋藥川雲等土格外克己倘蒙賜顧請認本號招牌不誤遠近函購卽可照寄

愛儷園（即哈同花園）特開湖甯義賑游覽會

天災流行迭遭水患甬湖兩屬又告大荒同人等睠懷桑梓辦賑維艱極力呼籲乞承哈同君及其夫人熱心賑務慨許在愛儷園開浙江湖甯義賑游覽會除園中原有陳設八十三景外添設甯波湖州等各處名人書畫古玩新發明燈彩及異樣細巧燈彩定於八月初八初九初十三天每日午後二時至夜十二時止大開園門一任游覽並有最新活動影戲試演風鑑中者贈彩各色奇巧餘火並一切各種雅玩兼備中外茶點食物以助雅興入場券每券一元悉數充賑凡我紳商學界屆時務祈聯袂偕來同襄義舉曷勝盼幸特此廣告再此次一切開繳由甯湖兩屬發起人等捐助事務所辦事人各盡義務不動賑款分毫一併聲明

浙江湖甯屬發起人 楊信之 虞洽卿 朱葆三 王一亭 同叩

江甯水災振捐款

陳彥清君經募 章欣齋代無名氏洋三十元 隆聚號洋二十元 隆順號洋二十元 裕豐泰洋十元 德益成洋二十元 瑞成銘洋十元 隆號洋十元 和泰益洋十元 春祥洋二十元 同和泰洋二十元 萬順恆洋二十元 恆祥同洋十元 耕心堂陳洋五元 裕永興洋十元 陸維記洋二十元 殷如記洋五元 通聚公洋五元 亨義洋二元 敦厚堂陳洋五元 萬興隆洋二元 沈祥麟洋十元 正祥同洋五元 瑞增祥洋五元 利城昌洋五元 源福洋五元 利和洋五元 禪臣絲頭賬房洋五元 異大德洋五元 瑞記總賬房洋五元 恆昌成洋五元 功源成洋五元 陳彥清自助洋三百元 楊庸齋自助洋五十元 以上利城信洋行禪臣洋行總共洋 庚1834

江甯水災賑捐款

清眞寺哈少甫君經募 哈少甫君洋二百元 馬榕軒君洋一百元 金質菴君洋五十元 金子雲君洋二十元 馬鶴年君洋二十元 梁星五君洋十元 梁俊卿君洋五元 馬瑞之君洋五元 童文玉君洋十元 石子蕃君洋十元 金柳初君洋 蔣星階第二次助振麪粉五百包

愛儷園（即哈同花園）游覽大會比前更有可觀

敬啓者甯湖兩府水災深重已登各報茲不瑣錄方念滬上花園多矣欲求中西參半樓臺亭榭整潔無塵闢地至二百餘畝之廣實推斯園爲首屈一指園主人哈同君及其夫人精數十年心力成此無上奇觀居恒不輕許外人游覽前雖開會兩日未足盡饜游人之目今園主人惻念甯湖兩府水災受傷之重定於八月初八初九初十三天特開游覽大會除園中原有八十三景及已裝五色電燈萬餘千盞外此次派友赴甯波湖州等處將素來著名之異樣燈彩玲瓏細巧賽異花草全數運來園中屆時電光普照華燈繼張火樹銀花恍如天上并有添設浙省奇巧奪目之烟火新發明不可思議之催眠術最新最異之活動影戲贈彩物之試演風鑑其餘添不及備載此游覽之大略也另由浙西浙東大收藏家如龐萊臣陸純伯陸叔同程松卿諸公暨江蘇志陀君出其家藏古人書畫眞蹟鼎彝漢器各種珍玩仿去年南洋勸業場賽會章程各自擇地陳設供諸大廳戲壽堂並不取資以博中外識者之賞每遇慈善等會偶有展覽而其最精至愛之件向未輕易示人此次慨然出所藏羅列其間助以文人雅士之高興爲陳設之大觀也又念鄉災重如哈同君以英國鉅商尚且借園以助振故諸君特出所藏之特蒙洋貨業及各團體捐資購備酒點任客採擇軒亭等處舖設酒排間並由美華照相館精本助振本會又於閎曠之區設立茶座又設西式飯點數處除舊有男廁外新築女廁所於萬生園顧女僕伺候此片爲游人預備之大略也園中所栽花木積數十年之力而成深慮游人擁擠偶有攀折特蒙滬北閘北二商團屆期全體到園隨處招待晝夜稽查以冀無負園主人熱誠其樹木叢茂之處添裝六白支電燈兩照耀如晝此爲愼重之大略也而滬甯滬杭甬路報界偏登告白常鎭蘇常嘉湖杭浙火車必有來游人士甯紹甬輪船由甬來滬及滬甯滬杭兩路公司各盡義務自初八日起至十一日止輪票車票一律減價又荷電車公司允許隨處招攬游人至園之通左近停車此便於行旅之大略也本會預備入場券其資點滴歸公蒙孫泉標君獨力擔任其餘園中三日費用均由甯湖兩郡贊成人悉數擔認並派會員一百二十人分班任園中照料所有各善士購票及購買食物之資點滴歸公解災區散放核實登報並無絲毫之開支以清辦事之界限此本會擔任之大略也惟是大衆心成此盛舉深慮尚有不能盡善之處還乞匡不逮尤爲本會所歡迎開會之前設立甯湖事務所於二馬路七號五號開會之日移事務所於園門之內謹爲數萬災民魯香布告人維明哲君子先時濁賜教公鑒

發起人

沈仲禮 楊信之 虞洽卿 朱葆三 王一亭 龐萊臣 葛虞臣 沈聯芳 李雲書 顧敬齋 陳文鑑 陳銘之 黃楣臣 謝蘅牕 胡芝青 朱安山 潘祥生 謝子楠 閘北商團全體 滬北商團全體 郁伯漁 陳銘甫 樓心如 朱五樓 李詠裳 王亦梅 陳良玉 徐乾麟 孫梅堂 孫衡甫 陳鎭甫 孫冠臣 許澄泉 孫泉標 劉松甫 錢達三 陳子常 葛吉卿 胡方益 李韻標 陳館 沈錦春 李壽山 程棪帆 蔡伯華 倪寶田 張平甫 彭竹筠 呂耀廷 陳鏡如 閔少琴 陳子衡 鍾飛濱 董杏生 周仰山 蔡烈昌 錢庠元 張延鍾 石忠安 張全山 凌一峯 徐炳輝 周觀宸 紀魯卿 秦愼泉 鄭韵泉 紀望溪 許潤泉 曹蘭彬 張琴軒 許杏泉 王梅生 嚴忱熱 同啓

蘇州保大莊經收第三批捐欵誌謝

七月初一承蘇州順康莊洪少圃君交來蘇州保大莊經收第三批捐款洋二百另四元小洋四十九角錢一百文合諸大善士錄後 純陽後裔自己明心爲人辯冤洋一百十五元小洋七角 七義記洋二元 汪雙官求平安洋十元 姚文明洋十元 周莊公裕洋十元 永安事主人洋念元 王炳泉求本命消災免悔洋十元 又求妻病勿發洋二元小洋四十四角錢一百文 北局官米餘利洋四元 特此登報以揚 仁風 華洋義振會會長福開森沈敦和同啓

蘇州順康莊洪少圃君經收捐款誌謝

前承蘇州順康莊洪少圃君交來經收第十三批捐款洋六百八十六元披霞多寶串一串謹將諸大善士台銜彙誌於後 蘇州永康莊先米剩脫洋一百八十三元 隱名氏求病速愈洋一百元 許厚基洋一百元 陳桂峯洋五十元 許莫氏洋五十元 天豐恒代募王戴氏求平安洋三十元 德泰蘇莊先德記醮金以上各念元 夏記諸同人洋念元 華式穀求闔宅平安 無名氏 吳興記 平陽無名氏 季懷德堂以上各十元 合雷經餘資洋十元 張心記 葉本記 上黨 鄒夢寫 朱錫氏以上各五元 陳桂峯爲母祈冥福捐儭資洋三元 潘玉太太洋四元 殷東氏二元 無名氏病愈二元 林樹卿求康健 醮國記 愼言堂 宋春和以上各一元 錢鴻福經募顧海帆夫人華氏五元 錢妙成 華氏求病速愈四元 錢朝楨求身健 錢朝桂 錢朝楷 錢妙成 華氏以上各一元 無名氏披霞多寶串一串 特此登報以揚 仁風 華洋義振會謹啓

蘇州保大莊經收第四批捐欵誌謝

昨承蘇州順康莊洪少圃君交來蘇州保大莊經收第四批捐款洋一百念四元小洋六角合諸大善士台銜登錄於下 長洲陸松蓀又吉求病速愈身體康健洋一百元 李墨勤因交涉洋五元 無名氏洋五元 居安氏洋二元小洋六角 顧錢氏患外症求痊洋二元 特此登報以揚 仁風 華洋義振會會長福開森沈敦和同啓

蘇州恒孚莊經收第三批捐欵

七月初十日承蘇州順康莊洪少圃君交來蘇州恒孚莊經收第一批捐款合亟登於後 諸大善士台銜彙 陸芳記洋三十元 寶求安助壽禮洋十二元 無名氏 王元壽 儲仲林 永記 晦菴以上各十元 寶澤堂凌平望洋十元 沈郎氏七元 蔣元珪 薛漢居士以上各五元 無名氏三元 無名氏 吳韻初 吳氏以上各二元 吳氏 陸氏以上各一元 氣談然五角 另星無名氏洋七元小洋四角錢二千二百三十文 以上共收洋一百三十七元小洋九角錢二千二百三十文 特此登報以揚 仁風 華洋義振會會長福開森沈仲禮同壽 謹謝

新撰實驗定性分析化學

上海商務印書館發行

是書據日本山田董及櫻井小太平之定性分析高橋藤藏之應用分析術等書輯譯而成專就分析化學中定性一部分陳述其試驗方法全書分五編 一編記分析術 二三兩編記鹽基及酸類之反應 四編記未知體之定性分析 五編記植物鹼類之試藥及反應 解說平易條理淸晰閱者極易領悟是此書之特點也 定價大洋八角

叩募江甯府屬水災急振啟

謹啓者江甯府各縣本著名稓田之區近年恒遭水患本年自閏六月下旬天降大雨繼以狂風江湖復又漲溢圩堤悉倒洪水趨注數百里一片汪洋災民男女老少數十萬人盡在水中坐困饑餓不可終日苦不從速援救將有死亡殆盡之慘僕等旅滬同鄉特於十五日下午在江甯七邑公所開會籌捐各業各帮公舉代表擔任勸募之責以盡援助桑梓之義茲現已組織籌捐處四所訂立編號捐冊婉勸寓滬同鄉官紳商學諸君俯念鄉誼各解仁囊以濟眉急其在外省同鄉官紳商學各界並由滬上同鄉中與有淵源者專函併簿由郵寄往力請代募捐款並求各省紳富不分省界一視同仁慨助金錢以活災黎同人等不揣爲敝邑災民九叩首以謝總之多得一元之捐卽多救一人之命所慮者轉瞬秋風一起白露警人災民飢寒交迫更難着手務求同鄉父老鄰省善士體好生之德已溺之心同善舉無任翹禱之至此啓 江甯旅滬同人叩

收捐處 一新閘路江甯七邑公所 一英界甯波路阜安里同和公陳彥清 一棋盤街著易堂書局涂子巢 一法大馬路永興里恒義公李悅生

江蘇義振會第四號廣告

上月二十四五日哈同花園遊覽會蒙各界大慈善家慨助振資計共一萬六千元經遊覽會及本會兩次會議決定就災情甚重之州縣儘數分配（災重者三圈次者二圈一圈每圈五百元計）分去五十二圈合總數念八千元已經報告後再有報到自當併入下次他項籌款計災勻撥特此佈告

江蘇義振會啟 庚1'80

上海題襟館書畫會廣告

本會仍設小花園旅館內助振彩件陳設四壁任人觀覽隨時可以購票因彩件尚未齊展期八月節後定期開彩另行登報奉聞諸君助件請送該處毋悞 庚1906

●徵文題目(例言見本報封面)
法律與禮教之關係問題　鐵路國有問題
外官制問題　剪髮易服問題
官商債權不平等影響於國家經濟問題
國稅地方稅劃分問題　徵兵募兵利弊問題

●本報自五月二十九日起增加星期畫報專採取本國及世界要事及有裨國民知識之圖畫五彩精印饒有興趣隨報附送不取分文特此布告

交旨

八月初一日欽奉
諭旨陸軍部奏查核八旗減馬增乾聲明請旨一摺著八旗都統會同陸軍部妥議具奏欽此　監國攝政王鈐章奕劻那桐徐世昌蔭昌署名

電報

注意　所有關於川省路事之專電均列在特別紀事門內請閱者諸君注意

●初四日內閣會議首解決內官制次議改設鹽法院辦法惟未決定(初六日已刻北京專電)

●初五日資政院奏調黎湛枝畢愼賢二人入秘書廳奉旨允准(初六日已刻北京專電)

●倫貝子澤公會同內大臣及四族長商訂皇族院宮內各職掌(初六日已刻北京專電)

●外務大臣梁敦彥電告閣臣定九月中旬回國(初六日已刻北京專電)

●都察院現又擬改爲諍諫院(初六日已刻北京專電)

●禁衛軍大臣濤貝勒請將陸軍第一鎮改編爲禁衛軍作第二鎮已奉監國允許俟大操後發表(初六日已刻北京專電)

●湘撫余中丞昨出示諭謂有藉保路名義開同志會發傳單者即照辦亂黨例立正典刑若聚衆拒捕准格殺勿論(初六日已刻長沙專電)

●日本新任外務大臣內田于九月二十六號(即初五日)由美國施亞士爾港乘阿波丸回國內田在該處歡迎會席上演說云美日兩國間重要交涉今已完滿解決矣(初六日東京專電)

●美國獨立報主筆哈密爾頓及霍爾士氏已抵東京宣言俟美國上議院將英美及法美仲裁條約批准後日美兩國即須締結無制限之仲裁條約(初六日東京專電)

●柏林電官場宣言德政府在羅馬及君士旦丁兩處極力調停冀將北非洲屈烈頗黎問題和平解決德人自認介乎意土兩國間意爲同盟國而土亦良友頗有左右爲難之勢業已勸告土國對於意人經濟上之奢望務當俯允然同時又切勸意國勿遽開兵釁云(初六日特約路透電)

●美政府知意土兩國爭持甚力大局頗爲嚴重故已著手預備以便保護美人利益(初六日大陸報紐約電)

●土京電列强對於北非洲屈烈頗黎案皆異常重視土耳其大宗股份票已跌價四分首相哈基氏已自歐洲回國銷假新任屈烈頗黎巡撫暫不赴任土廷通告列强請其阻止意國啓釁(初六日特約路透電)

●歐洲報紙均恐意土啓釁將牽動近東大勢或致巨害(初六日特約路透電)

●土京電意國駐土使臣致土政府覆文略謂土耳其確有激怒屈烈頗黎城阿剌伯民族使排斥意人之舉動此事土廷務須注意又謂寄運軍械火藥以及一切足惹追悔之事幸希力避云云土廷昨日答覆意使來文於該使所指實各節槪不承認並謂已採用維持秩序之方法云(初六日特約路透電)

●維也納人士咸恐土國青年黨用軍事政策力抗意國以保全國內外之威望而天方教徒或亦將因此奮發(初六日特約路透電)

●羅馬電鐵路工人發起全體罷市之計以反抗政府屈烈頗黎政策惟中央鐵路工人董事會已發行小册子申明罷工計畫之萬不可行(初六日特約路透電)

●羅馬電被土耳其人在懋雪那埠刼奪之公司船現已由該埠啓行(初六日特約路透電)

●薩丁其電阿爾巴尼亞國之天方教派崛起爲亂蓋土耳其政府對於梅烈沙黎族人(即該國基督教派)已有種種允讓故亦見獵心喜現土國已遣軍隊馳往(初六日特約路透電)

●倫敦有船塢工匠五百人罷市此風潮恐又將蔓延(初六日特約路透電)

●埃及銀行爲英國前任總監逝世頗受影響現以取銀者日益擁擠竟至倒閉(初六日特約路透電)

●統一黨(亦名聯合黨)在愛爾蘭培爾法斯忒城集議後決計不承認愛爾蘭自治案幷已舉定會員立即編訂愛爾蘭人臨時政府之章程一俟英議院將自治案通過之日即須實行此項臨時章程云(初六日特約路透電)

●法艦自由號炸裂後聞艙內尙有未死之人現已用鑽洞機將包皮鑿破以資救援(初六日特約路透電)

●法國軍艦自由號即在馬賽爾失火者其船主喬蘭氏係社會黨魁某君之弟當失事時船主適請假他往英德二帝及英國海軍部均電致法總統致弔慰之意共和號被該艦藥彈所擊受傷極重因急往船塢修理又有魚雷毀滅艇名福突者與該艦相距二英里然開花彈射出後該艦統帶竟被擊死(初六日特約路透電)

●土崙來電法國海軍大將之旗艦名巴屈黎者與自由號爲同級之兵艦昨晚忽亦失火幸即撲滅略受小損(初六日特約路透電)

●據官場宣告此次自由號失火死亡及失蹤者一百四十三人重傷者九十一人他艦之被其波及者九艘共死二十四人失蹤三十七人重傷及輕傷各四十八人(初六日特約路透電)

●海牙電荷蘭外務大臣史温滕氏聲稱萬國禁烟大議會之改期由於英國之宣言蓋英人謂英國使者萬不及蒞會除非該議會能將各本國嗎啡哥加音二物之出產限制若何消售若何營業若何調查詳細毫無遺漏始可耳列强不及將此項問題議決故遂展緩云(初六日特約路透電)

海外通函

俄土交涉近聞

(遠東通信社)

中俄交涉吃緊前數月來俄人注意遠東大有尋釁於我之意近以巴爾幹半島風雲緊急俄之政家似均迴其視綫於近東方面未暇專力注我也土耳其之內亂至今未已阿爾巴雷者土之一省與孟德雷格荷連界其革命之運動孟實暗中慫恿土孟因此大起衝突俄復右孟而左土欲於其中有所染指孟王與俄皇復爲至友日前孟王曾派專使到森彼得堡謁見俄皇銜有密命其表面上雖云求俄干涉孟土交涉排難解紛保巴爾幹之平和然其眞實目的乃在乞俄於實際上以兵相助萬一土以重兵壓孟彼時惟俄是賴據祕密消息謂俄實有意助孟與前此公布不願與聞土孟衝突之語恰成反對俄外部大臣沙索洛夫病尙未愈代理外部者爲內哈洛夫而首相斯徒力賓近以病出遊代理首相者爲度支大臣科夫哲夫據內氏(代理外部)科氏(代理首相)宣言均不贊成俄之助孟彼等曾與孟之專使密談勸其對土務宜平和萬一土孟有戰俄決不能以兵來援然俄皇與孟王交誼頗篤而俄皇左右親幸均欲擴張勢力好大喜功惟恐無事聲言俄之義務倘土眞以兵力脅孟則俄亦當以兵力脅土論者謂俄內閣雖反對兵力助孟而俄皇及其左右終必出乎政府意料之外此與數月前以哀的美頓書致中國同一情勢遠東近東俄均欲有所聳逐而未能一意孤行者則自由黨政府有以限制之也上月俄政府致土耳其照會由俄駐土之大使轉達謂土宜速靖內亂其詞意與前此致中國之哀的美頓書同一强迫土政府嚴詞拒絕謂阿爾巴雷之亂惟土有權平定非他國所能干預歐陸輿論均不以俄之照會爲然巴黎時報雖有袒俄之詞然迭覇日報及其他各大報亦多爲公平之論謂阿爾巴雷之亂土政府或有辦理不善之處惟孟德雷格荷之海口任聽革黨運入軍械復聽革黨逃入境則土耳其兵之追捕越界亦不爲過此時列强固宜勸土不可與孟德雷格荷開釁然亦當勸孟德雷格荷嚴守中立不得暗助革黨如在孟境內爲集合運動之類實與公法不合云云各國政府均與俄不表同情其贊成俄之舉動者僅布爾加尼及義大利二國布因邊界問題方與土有不協義大利則以新與孟德雷格荷有婚姻之好義王之后孟王之女也然二國不足輕重德與反對最甚英法亦不助俄與報復極力慫恿土少年黨主張以兵力助土俄對列强情勢已成孤立不敢再挑戰鬭隨即自爲轉圜各國譏其虎頭蛇尾與前此致中國之哀的美頓書同無結果俄深以此爲慚嗣由俄外部中通信股股長烈里夫出一傳單公布各報並運動森堡雷報及路透通信社發表其詞略謂有許多之外國新聞均稱俄政府以哀的美頓書致土耳其此實不確俄致土者僅一照會其載登各報之原文乃將照會中語及俄大使與土外部面談之語併爲一氣故誤認爲哀的美頓書耳同時俄亦有同樣之照會致孟德雷格荷愈足表見俄無迫脅土耳其之舉動俄與列强之簽字於柏林條約者始終未敢違踰觀此殆全屬掩飾之語氣矣

按土耳其未立憲以前屢受列强迫脅自少年黨柄政以來遂一改往昔之態度列强既有重視之心外交亦善爲迎拒遂能不爲强俄所屈土之情勢絕非有愈於我特在歐陸之外交有援縱橫捭闔於德奧俄英之間不至成孤立耳

小說

●鴛鴦劫

(八十四續)　(蘭夢)

既各就座露珠俯首沉思史考夫之爲人眞卑鄙齷齪不復識人間有羞恥事吾之就邊座也已不啻明示之以勿願與近則在稍知愧者必當力自悔艾以蓋前愆或暫自引退徐圖後舉而彼竟靦然面目反益就彼之一邊以坐且發如許可嘆可笑之詞謂將藉之以挽回吾心歟是洵可謂有目無瞳勿識他人之隱謂將藉之以自解嘲歟欲蓋彌彰是亦何必呈茲醜狀此果何爲者耶憶前在英倫彼與鄂古史時相往還乘間涎我吾雖恨之甚深然當時彼之無恥尙遠不如今之甚也而今竟如是今竟如是則自今以後將必不止如是彼言實來瑞士消夏斷非十餘日內即能離去然則在此時間彼必長來作無意識之廝纏可恨極矣尋復憶及鄂古史以爲鄂古史此時不知身在何許汽車中歟旅館中歟夜涼露冷月黑林青其亦念及其意中人否以彼愛偕之來第一舞臺觀鴛鴦刼則固彼所萬萬意想不到者也令我之深念我可無疑義惟吾今不幸而逢此魔鬼史考夫且復彼知之不審其心中又當作何象又設令彼親見今此史考夫所呈種種醜狀不審其心中又當作何象嗟乎鄂古史吾安得令汝來此而親見此狀也繼而更自思曰吾眞妄想今鄂古史而果在此知彼亦必稍稍歛跡不敢肆無忌憚矣(未完)

寫言報代登彙刻司刻家刻書目告白　近以學風不振讀書之人既屬不多不特家藏板本無人顧問即局刻亦大都石印……

上海廣誠新公煙發行所

本號開設法大馬路現因翻造房屋遷八仙橋西首坐北朝南雙開門面親自揀選大小洋烟各土零躉照箱批發精製各種公烟發售遠年清膏每洋三錢頂膏公烟每洋五錢陳宿膏每洋七錢陳膏每洋九錢俱不還灰貨真價廉童叟無欺如蒙賜顧請認本號招牌不誤

印均請將所用板本卷數本數撰人姓名並有無寄售之處每部價若干用何紙色詳細開示以便編成總目廉印書求書者兩得其便特此謹白
刻而家刻後來歸之坊間者亦一律編入惟小品及猥濫雜湊之書則一概不收并聞

汪南至城灣塔嶴九峯瑞岩福泉東造五峯總台諸山岩鄉清水涌牌門橋海鄉永安塘保安橋奉化則西鄉
重如東鄉牛場嶴西鄉海濱各處南鄉南莊海塘及大泥塘等處始則水無發洩之區繼則漸成汪洋之勢致稻田
屋宇漂蕩家室流離者六百餘戶流民一幅荒涼可憐所慮轉瞬秋冬飢寒交迫顛連百倍於前茲承各屬各鄉自治公所
可謂不得不設法呼籲以盡援助桑梓之義務現已組成義振遊覽會借哈同氏花園定期開會售券助款以紓急災伏乞
相助在諸公佳節勝游預占人壽月圓之慶而災民飲和食德少紓水深火熱之艱幸甚誠來赴盛會

論說

論國庫統一之手續　上

上年資政院議決統一國庫章程。自奉旨頒布後。至今迄未實行。其稍有憑藉者。惟海關稅款向本以各關認設之官銀號受領。大清銀行僅得取官銀號而代之。其受領機關本不與徵收之官署相離。或並不與混合。一切行政司法之官署相離。則國庫雖有章程。大清銀行亦無所措手。是不能不取所有收入機關而組織之。其組織奈何。(一)當取各國之制以爲鑒。(二)當從改官制時明定職掌。蓋其(一)爲知識問題。大清銀行猶可研究而得之。其(二)爲權力問題。則國家立法之事。非銀行所能自主。今條列各國出納之手續。爲國庫告。實爲定官制者告也。

欲論收入機關。收入者受領之義。然其未受領之先。有命令之使受領者。其既受領之後。有保管其所受領者。則受領機關之外。有命令機關與保管機關之設置焉。保管機關即爲國庫。自無疑義。而受領機關亦多有即由國庫爲受領者。苟非數極瑣碎或地極遼遠。無不即由國庫受領。即瑣碎之數。遼遠之地。亦止許其暫時間接受領。立即繳入國庫。若其命令之機關。則除非稅之完納外。斷非他行政官所爲。蓋苟係租稅。必有稅務專官。此專官之統系。其總署設於中央。蓋吾國之稅務處名義上恰足當之。而事實上則差以萬里。自餘各有分署。與總署爲聯屬。而與他行政官署。則絕不相蒙者也。

今先論命令機關。此機關恒隸屬於理財之專署。若吾國之度支部。海關在度支部中自爲一局部。海關以外之內國收入。在英國設內國收入局。除郵政局有收入之款外。其餘官署。無收入之事。法國則徵收內國稅有三官署。(一)掌收直接稅。(二)掌收間接稅。(三)掌收印紙稅。而官業則另有專管。普國亦以收入徵收之款。(租稅性質者謂之徵收之款)悉屬度支部。而以半私的收入屬農工部。日本又分內國稅務及專賣爲二。俱屬大藏省。(其關稅則均由大藏省直轄。據日本官制。則合數關爲一稅關區域。每區域設稅關長。而每關設稅關支署)此皆中央稅務官署之制。其全國各分署則不能詳言各國之制。但舉一日本爲例。日本分全國爲十八稅務監督局。局設一長。若我各省之度支司。惟職務單純。不似度支司之循例爲監司官。承轉一切行政事務。稅務監督局之下。每局轄稅務署若干。全國共設稅務署五百餘所。而一署所轄有大市者。又設稅務支署。全國共設稅務支署七所。自監督局長承大藏省之豫算。命令各稅務署。稅務署以此命令納稅之人。僅以命令而止。不與受領稅款之事。其所發命令。舉吾國丁漕正供例之。地方官先發各戶應納丁漕之數之易知由單。此即稅務命令書矣。中國之稅務命令書。此爲僅見。餘皆苟且之。內國稅法。并此而無之。其自命令而自收稅款。更視爲當然。此政治程度之低。無可諱也。

稅務命令機關。統系如上。其有非稅務之輸納。如官得酬金。官業產物賣價。罰款。籍沒。專賣收入。印紙收入。公債募集。國稅遲納之處分費。此皆非有定額定期。無由豫發命令。止可由各主務官廳隨事實而命令之。

次論受領機關與命令機關。恒爲分立而不合并。且恒爲對立而不隸屬。此機關惟國庫爲最宜。命令之官。止發命令書。惟國庫按照命令書而受領其所開之金額。給與收據。其人輸納之義務乃畢。惟有二種例外。(一)國庫或有未設之處。(二)數太零星。國庫未便直接受領。此其間接交納國庫之法。恒使下級地方自治團體爲之間。或由官吏代收轉繳。國庫非稅務之輸納。則恒由官吏代收轉繳。凡稅款交納。本有期限及期交納。即爲轉繳。其無定期者。亦以隨納隨繳爲定。則受領機關。除國庫外。無論自治團體或收入官吏。皆不許其存留壓閣也。(未完)

特別紀事

川人爭路十六志

外務部昨奉內閣交片。轉告各駐京公使。謂川亂漸平。請各國兵艦中軍士切勿登岸。以免驚擾。(北京專電)

內閣片交都察院略言。川省亂事與路事應有區別。勿得混合爲一。(北京專電)

川省劉提學使昨懸牌。示限大小各學校一律於初十日上課。(重慶專電)

岑宮保今晨(初六日)抵甯。張督以下各官咸至下關迎接。停輪二小時旋即上駛。(南京專電)

▲七月二十九日重慶領事電云。據最近報告。成都城內業已平靜。外國人無一被害者。成都附近雖屢有戰事。皆官兵勝。民黨已擊退。目下各府縣亦無暴動。郵電已通至資州。惟資州成都間尚未通。

▲七月二十九日得由資州轉來之成都消息云。有藏兵千五百名已抵成都。成都附近之守備隊已奉命退歸省城。(以上譯大阪朝日新聞)

▲七月二十九日重慶電云。成都東北門外業已平靜。每日開城一二時間。許人民進出。惟西南門外尚有民兵萬餘麕集。每日必稍有衝突。但大局已漸有進步。官兵甚盼援軍能早到。端方已到萬縣。岑春煊告蜀中父老子弟文已於二十八日到成都。川人甚歡迎之。暴動已有漸次平靜之勢。市景亦稍有轉機。(譯日本時事新報)

▲停泊重慶之外國砲艦。有已開往嘉定府之說。此一二隻之礮艦。尚不能與成都聯絡。(譯大阪朝日新聞)

▲七月二十五日紐約電。據重慶來電。美國巴布特士脫聯合派教士已由叙州安抵重慶。惟在成都及甯遠府之教士消息全無。(譯大阪每日新聞)

▲聞川省京官某君接得家信云。起事時諸紳衣冠入見。與川督爭論兩小時之久。川督語塞。拍案大詈。諸紳亦怒。請以國法從事。遂將諸紳拘留。署外衆人聞之大憤。圍跪督署前哀求釋放。川督下令開鎗。某武弁恐釀成大患。命放空槍。不料有一鎗槍子未經除盡。尚有一子在內。致擊斃一藍頂花翎紳士。羣情更憤。不可收拾。又開鎗數排。斃衣冠者二十餘人。平民數十人云云。

▲有成都某校學生自瀘州致電京中友人。言川事甚詳。摘其大要如下。省城自閉城之後。每日早晚開放數次。亦不限定何門。僅准放進柴米等項。省城已安靜如常。即當日到督署之時。人民皆係赤手空拳。衛隊開鎗。人民並未動手。城內並無開仗情事。惟自閉城之後。鄉民驚懼。乃將城圍困。亦未攻打。後由官兵開鎗。打死民團甚衆。此爲官民交仗之始。至二十以後。東西南三面城圍已解。惟北門尚有民團圍聚。新軍嚴守中立。既不助民。又不助官。出城之人並不阻難。惟公私信件。皆被拆閱。若係公文。則一律燬燒等語。據此以觀。則趙督之電奏。未免故甚其詞耳。

▲又有人得瀘州來信。謂十五之役。民團跪督署求釋蒲鄧諸人。爲衛隊槍傷數人。即散。嗣後亦絕無暴動情事。城外聚衆甚多。故閉城。然城門雖閉。仍時開放。城內人出城。民團絕不干犯。城開。民團亦不擁進。故城內絕無事故。惟城外山上曾駐有民團。爲官兵驅散。此皆信中語。其人至十九始離成都。去十五已四日。而所言如是。則趙季帥二十三日之電奏。所謂連戰七日。擒殺甚多云云。不能疑其無太過也。

▲二十七日旅京川人接到重慶電云。省城無恙。民團均係赤手。議長等皆無恙。惟拘留將軍署。未釋。所殺者祇鄧孝可一人。學生均已回籍。按鄧孝可係度支部主事。明係職官。豈能擅殺。又豈能殺而不報。二十三日之電奏。絕不提起鄧孝可。吾輩惟望謠言之不確耳。

▲又電云。省中開市如故。唯學生均已回籍。城門每日啓閉數次。各軍守城。彼此相持。當時數萬人之圍城者。意在要挾釋放議長等耳。惟附近府縣稍有搶刼云云。

▲二十八日上諭。據聞廷議。于處置羅蒲諸人一節。甚費躊躇。若照川督所奏。各紳死有餘辜。廷議恐有未盡。然一經叙入。不能不下逆紳字樣。深恐川督盛氣之下。即據以正法。故絕不提及。亦足見朝廷於此事。固自有見地也。

▲此次趙爾豐電奏。誣指蒲羅諸人爲逆黨首要。意在置之死地。幸雲帥次帥前後有電來京。皆不主張殺人。政府始而輕聽趙爾豐一面之詞。疑信參半。嗣接雲帥次帥之電。乃悟趙爾豐之辦理非計。並聞蒲羅諸人現既解交將軍衙門看管。非有諭旨。不能提出治罪。故蒲羅之性命。可保無虞。

▲又聞川督又有電到閣。略謂外屬匪黨。羣起咸保蒲羅等逆紳。從中煽惑。若不將該紳等從嚴懲辦。禍亂難期速平。總協理以茲事重大。面奏監國。請電飭鄂督瑞澂滇督李經羲確查電復。

▲日前東督趙次珊有電致內閣。略謂此次川省肇亂。由於保路。然保路者皆係士紳。倡亂者必爲匪衆。未可概一而論。又謂諮議局議長副議長。皆係由人民公舉。既無逆跡。自應及早釋放。以安人心。若指該紳等爲逆黨首要。則是以保路倡亂混爲一談。斷乎不可云云。

▲岑雲帥有電致政府。論川事。當分治標治本二策。治本之策。在申明國有係朝廷政策。本以利民。許民附股。亦係朝廷本意。而未嘗有使川民受虧之意。特以辦法稍涉操切。又與湘粵等省顯分厚薄。因激而忿爭。似應對川民宣布德意。並將川省路股一律發還。其治標之策。則謂宜先撤李稷勳以慰川人云云。聞此電甚長。發還路股一節。已交郵部議奏。

▲二十八日資州重慶均有電致四川京官。請竭力維持。務求劃分民匪界限。即爭路倡亂。亦必分爲兩事。情詞極爲哀迫。

▲二十七日重慶商會暨紳學各界曾致電午帥。謂帥節奉命入川。羣情歡躍。事機萬分危迫。敬懇帥節速臨。以定人心而挽浩刼云云。按觀此則川人與午帥之感情尚不惡。雲帥又素爲川人所親附。川中事當不難挽救也。

▲鄂督瑞莘帥於二十七日電致內閣云。現在資州至成都信差已日日通行。惟資州一帶糖工仍聚衆未散。成都城困已解。防營尚稱得力。

▲二十七夜郵部接重慶電局公電云。接川督致各地方官電。圍匪經官兵攻散。商學均安業。成都已定。

▲又有人接到川電。謂城圍已解。照常開市。趙督新自川西調來防營二千駐紮城外山上。與民團開仗。殺死亂民甚多等語。嗣聞川人言。此項兵隊係自巴塘調來。趙督電奏中所謂龍泉驛山項之戰。想即指此云。

辛亥八月初七日第一千三百六十三號

派律脫香煙
人人都歡喜

扶陽妙品　培元種子丹

此丹十分靈驗凡患先天不足後天失調陽痿精衰等症服丹數分功效馬上立見且精神百倍世有虛者請試之每兩資一元上海[illegible]北首[illegible]杏林軒廣啓

成記西法剪髮

本店開設在三馬路新聞報館東隔壁第五號房屋專做中外士紳剪髮兼裝假辦念餘年蒙英總領事霍獎給執照並賞薦張園開剪髮大會義務剪髮均蒙中西士紳賞識荷蒙遠方主顧紛至杳來日有應接不暇之勢刻下小店別出心裁特裝成西式房間用電燈電氣風扇特別椅機精求衛生侍應週到聘請名師一切仿照西法翹望諸商惠顧方知言之不謬也

華產精造

龍頭爲記　清醒丸

四時八節　家家宜備之良藥

挽回利權杜塞漏卮　醫科聖品藥界大王

商標註冊

清志醒神開胸暢快口喉清香

實業界挽回利權品之一　口中香品清醒丸　上海光華堂藥局

價　每匣五分　小包一錢　中包二錢　內附賽銀一只

江南陸軍軍醫官南京慈惠醫院院長張修爵鑒定謝雅堂經驗秘方

效力　神志昏悶眼目眩花頭重體軟口渴舌燥胃礙喉乾酒醉暈船山嵐瘴氣一切痧症時行瘟疫霍亂中寒嘔惡泄瀉肚痛牙痛等症一服無不立愈

凡我同胞請用國貨尚存貳心先試樣包

天津漢口北京南京杭州各藥房各京廣貨舖總發行上海四馬路老巡捕房東首惠福里底光華堂

文明大舞臺

初七夜準演　日戲每逢禮拜六禮拜日　本部全員一齊登場

謝水福　殷春來　呂月來　納紹連　伍月先　白文華　小奎春　何和發　呂金壽　萬月樵　小蓋燈　趙桂枝　王如泉　沈永利　云月來　何中秋　沈家泉　趙韻和　小如焦　呂月樵　萬盞燈　小桂枝　孫少棠

三十家　買樓　六友　少棠　孫　探陰山　寶蓮燈　頭笑笑笑　本大關勝　少山仙　連卿　水廖金　小紅　窮花富葉

德律風五百九十九號

法界(合記)舞臺

開設法界大馬路卜鄰里口新劇場原處

八月初七夜准演日戲每逢禮拜三六禮拜日特排拿手好戲

金秀山　小寶寶　小子和　張福寶　小桂芬　韓孝峯　小惠芬　王寶寶　小寶成　小珊　金翠　桂　榮恩曉

沙陀國　桑園會　拾黃金　天水關　滑油山　新安驛　嘉興府　大盜取私娃　大演鬧　紅桃山　仙子利　寶順英　桂　佳演各調新開較不同　本二本迷戲全傳

本舞臺電話三千二百五十六號

文明大舞臺

新排九十本

新茶花

本台特煩文學家天憂先生新排第九第十兩本新茶花關節奇妙今事實與前二三四五六七八本聯貫一氣能合觀牛愛國之思想早已排演精熟因劇中所用油畫佈景特聘法京巴黎大技術家佈置圖樣督工彩繪成各大半活動有炮台一座斜瞰高山瀑布橫飛疑從天降汩汩水聲幾有巫山倒峽之勢礦井之內吐火噴烟人乘氣球偵探敵營尤爲天地間之奇觀實爲中國各劇中從未用過極新之景彩台煞費苦心經營已歷數月已裝置完備即日開演屆期務希諸君光臨賞鑒爲幸

商辦新舞臺

初七夜戲　包廂官廳一元　正廳及三層樓四角　二等二角　三等一角

林蓮慶　張德祿　王益芳　范連奎　大戰界牌關　林步青　夜來香　有來有去　夏月潤　七盞燈　小連生　全本中外和　不忘祖國　惡虎村　天霸殺兄逼嫂　推頭　海上畫片樹木添新　叉麻雀　新戲

羣仙茶園夜戲大減價正廳二角

初七夜戲大減價正廳二角　日戲每逢禮拜三六禮拜日佈景彩片

雲仙　小金仙　馬鳳芳　陽芳　困城　鼓蒲　賽月樵　陸菊芬　花蝴蝶　頭二本楊乃武

大富貴初七夜戲(起大)減(價)正廳二角

初七夜起大減價正廳二角登三樓角一位特別手拿好戲

馬三杜　十日　小金鐘　金月　十月　明三　小旦　英菊芬　高榮奎　自心　特煩　磨房　串戲　外加小曲

法界歌舞台公司戲園

法界吉祥街歌舞台八月初七夜戲

五雷陣　大巧配　彩火燒　七營　百里　連營　五虎　遊邱　全本煩演　拿手　大白水　好戲

美商丹桂第一臺名角一齊登檯

八月初七夜戲

(新編改良新戲)　恨　海　楊乃武　四杰村

迎貴茶園夜戲(正廳)大減價洋角

初七特請名角日戲逢禮拜三六新裝電氣風扇

黃菊花　小均培　張玉林　雙收關勝　父子鏢院　秦英釣魚　李陵碑　蔣門神　取帥印　定軍山　春秋配

十年老……

料可保永遠斷根眞乃神藥無雙每盒一……六盒五元函購原班回件不誤舖設上海二馬路……

非所效請一試之立奏奇……

角如內服第一……

庫門內便是◎京都天寶齋啓

之七日漸見應驗食而知味精神漸覺强壯方信其丹有功歸後又購一料服隨服隨效非但遺精全愈而且身胖體健終日無倦此丹可稱有百餘之功屬有金剛之力

予念年以來無日趣暢今則宿疾已除則感佩之德故將靈驗實據刊於報章凡我同胞患此症者亦毋庸別求只須購得此丹功立見矣◎杭省柴市橋忍思堂任日

希望丹

人丹為統治百病之藥王

消除百病維持家寧為人丹之希望人丹所到八口平安為萬民之希望

中包壹角
大包叁角
小包伍分

各埠藥房均有出售

總發行所上海三馬路龍虎公司

眞乃壽世金丹

滬上廣嗣各藥類多有名無實惟上海河南路廣東彭壽堂各種妙藥頗著神效可謂出類拔萃之品僕三代單傳前患陽痿不舉之症屢購市上丸酒服之雖有微效然仍舉不堅久或未交先洩室人至以太監相譏一身大恨也前年楊哲堂君賜贈廣東彭壽堂壯陽種子如意丸一料并云此丸不燥不熱自可益陰以扶陽宜老宜少更能續嗣而延壽云云僕試服數日果能精足陽壯疾去身安其奇妙非言語所能形容者夫婦交相驚異五六年久不濟事今得天從人願殊出意外爰向該堂續購種子如意酒婦科調經丹各數料與內子分服更覺奇妙去年幸舉一雄今春又生一女是該堂丸酒之功不啻再造而楊君友誼之篤尤足稱道已卯又聞之楊君年近花甲多病之軀自服該堂如意丸酒後不特膝下有兒且齒之落者復生髮之白者轉黑古云續命湯還少丹不能專美於前尤豈市上各藥可比哉安慶四牌樓王翠甫識 T1273

京都天寶齋◎眞正西藏馬寶專治文武痴癲痰迷心竅◎試驗萬人◎靈效如神◎上海二馬路西鼎新里便是埠遠函購原班回件

仙品馬寶治痴如神

馬寶能有的眞經云治痴癲第一對症本齋濟世存心不惜千金採得眞正以救世人其性能入心肝脾肺腎專治百藥罔效之症雖各種文武新舊痴狂發癡作呆以及豬癇羊癇錯心失驚服之最有奇效雖諸醫束手危險萬分只須一錢餘癇症無不立愈大凡染癡痴一症皆因痰迷心竅憂鬱驚恐痰滯胸腹糊塗不醒或事結於心或功名未成或見色而癡或為財而痴致染失魂落魄之症則自語自述大呼小叫弄文作武嘻笑怒罵染此之症受累無窮世人如患此症者請即試服輕者二三分告痊重者一二錢斷根最奇者愈後永不復發誠天下第一除痴救命寶筏也◎每分洋二元或購一錢照碼九扣另製天下馳名癲狂鎮心丸曾經試驗萬人◎雙料每粒一元◎單料五角遠埠函購郵局妥速信力自給 T1799

上洋鍊雲老藥房天下馳名第一靈驗壯陽煖腎種子陰陽普每對洋二元功能煖丹田補命門强筋骨活血脉一索得子

人參鹿茸海狗腎虎筋扶陽種子寒谷春生丹

求嗣之道在乎男精女血充實而無病然後乾施而坤受也男故以補腎爲先女以調經爲要男子腎經不足則有精滑精薄精冷等症或以陽衰多寒或以陰虛多熱若此者皆男子之病實置姬妾徒自勞神種子之難勢所必然本藥房獨得壯陽種子秘方始創此丹重用眞正吉林人參天生豎芝野朮血片鹿茸海狗腎虎筋等貴重藥品六十四味君臣佐以相配其性補而不膩溫而不燥四時可服老幼咸宜水火既濟之功枯木逢春之妙專治男子五勞七傷諸虛百損命門火衰下元虛弱及臨事不舉既舉不久或精薄如水或未婚先洩或腰酸骨痛一切癆瘵等症此丹服之雖白髮老翁虛弱之體功效無不立見包可爲陽台健將百戰百勝常服功能返老還童却病延年欲廣嗣續欲强身體請嘗試之方知扶陽之秘寶種子之仙丹服後可許一索得男伯道無兒何患之有抑或婦人有疾再服本藥房婦科一索必妊丹功能調經活血開鬱健脾則男女充實百發百中久蒙紳商烹獎此丹有奪天地造化之功調和陰陽之妙誠普天下壯陽種子第一品○每雙料二元一料念四圓三十六元單料減半○另製參茸芝朮海狗腎扶陽種子寒谷春生酒功與丹同○大瓶四元小瓶二元外埠洋鐵盒可寄萬里○婦科一索必妊丹每料洋八元每盒二元另備極品參茸衛生丸雙料每粒洋五角單料減半○總處上海三馬路西首小華園斜對面鼎豐里口鍊雲大藥房發兌 803

請看保身却病之寶

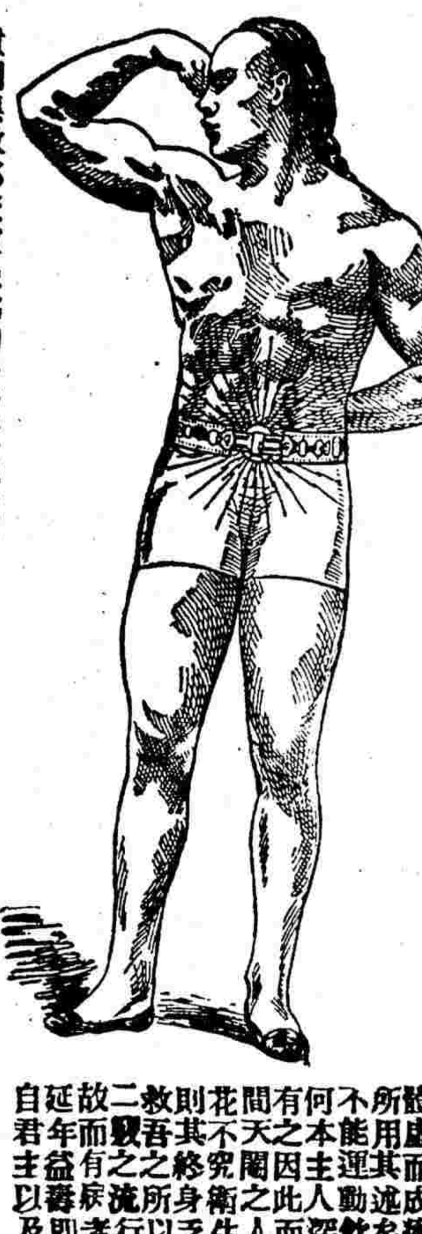

且夫人生世上誠如過客雖有百年上壽之人而忽焉已老則其短夭者無論矣今試以壽者言之終年累月寒往暑來故必欲身體强健居處安康方能勵其所學展其所長矣夫若精神不振體質虛弱雖有才能亦無所用吾觀世上除獃聾瘖啞天生殘廢而外尙有如因患久病而成痼疾因受風濕而成癱疾或無用心過度而成癆或以用力過度而成癆或以酒色過度而成癆或以血枯體虛而成癆如此之類不勝枚舉此皆非天生之殘廢而實因疾病所致以所用其逃矣雖有鉅萬之富而亦無所享其榮矣實而賤者更可知也手足不能運動飲食不能自由終年坐臥難安醫藥無能見效設身處地其苦如何本主人深惆此等疾苦之人不知世間埋沒多少英雄因此而棄功名者有之因此而破家產者有之身强未死而其所受之苦更有甚於死者奚世間天閣之人雖則成於造物固非人力所能回然而少年佻達之從愛色貪花不究衛生之術以致百病叢生頭暈眼花腳輭腰痠咳嗽吐紅淋濁陽痿則其終身之嗣無異天閣至中年悔及嘗初雖則頻服參茸而藥力總難補救吾之所以製此電氣治病藥帶者以悲憫之心推好生之德致人身七十二氣之流行費我心二十餘年之精力詳求受病之原因專主益人之氣血故而有疾者束之何論男女老幼新病宿疾固能卻病而無恙者束之亦可延年益壽即如以上所言非藥力所能治療者皆可立見奇功故歐美諸邦自君主以及兆民無不信用此帶所以稱爲保身奇品者非吾自誇也當今

貴國與敝邦交誼最爲切睦故不憚遠涉重洋來茲中土特設分行於上海名曰長命但願貴國士民亦皆信用此帶則人人皆能强壯而國亦因之自强矣此固遠人之所深望者也所以價目悉照敝國並不少加以明區區濟世之心如不信從請購試之方知余言之不謬矣再本行印有圖說專書相送不取分文處函索備資自給信到隨寄欲得此專書者速來取閱此佈

上海英界大英公館後面圓明園路十七號樓上長命治病電帶洋行啓 己102

的眞　始創

瓣香盧製半夏

崔氏瓣香盧總發行所　崔氏監製消痰半夏　天下馳名　購者注意　本盧分設南京花牌樓中市德生堂隔壁

崔氏監製半夏乃崔雲氏與中外名醫再三研究廣行試驗始敢出而問世自發行以來凡官界軍界商界學界紳界女界莫不同聲贊美咸推治痰止咳之無上聖品各省寄售紛紛爭先恐後極意歡迎但華人惡習每見發達之物必多方仿造奇巧百出致使采購者無從鑒別與偽本盧特將兩江督署湖北臬署京師都御史衙門暨英國加拿大日本東京韓國慶北大邱郡以及各省各縣各公館各衙門道謝神驗之書籍編裝訂成冊並將信函之郵局圖記民局木章一律裝入置之案頭俾采藥者作指南之車而仿造者無從施其伎倆但咳嗽多痰之症救治愈早愈妙若久咳傷及肺管便覺呼吸不靈兼之痰爲膠膩之質閉塞清明之府遂使哮喘大作氣促不順況肺爲華蓋藏護華蓋既傷虛火熱灼胃氣亦敗脾火衰腎水告涸肝風上揚從此盜汗骨蒸元氣盡喪蓋人賴氣血而生肺氣不宜則運血不靈氣血兩損便是不起之症矣可不痛哉本盧創製消痰半夏善能止咳化痰順氣平喘運血液以培元滋腎水以固本能生天一之水能療既損之金偉力豐功天下無數自出世以來治愈之人不可勝計至此藥之神驗全賴汰其糟粕取其精液故能出奇制勝以少勝多若尋常之症只須一小盒立奏奇功雖至重至危之症如一息尚存連服一料包可立起沉疴斷根不發本盧實事求是精益求精信倩化學名家化驗如無珍珠龍涎香化州橘紅等珍貴之品甘受重罰總發行所在盆湯弄走過絲業會館寧波路口五開間門面內室懸上海縣嚴禁偽藥告示近有假冒須認明石印農工商部執照浙江巡撫獎憑仿單反面五開間畫圖並工部局施敦來醫生化驗據方是的眞因一開間假冒宜格外留意大盒洋二元四角小盒洋一元二角　每料六大盒洋十二元二角　門市起碼五角以便試服外埠批發格外克己如無消路包可退還不靈包退還銀外埠來信須寫明寧波路口第一百十五號

上海盆湯弄走過絲業會館北寧波路口五開間門面內崔氏瓣香盧總發行所啓

對此圖景方是眞品

藤井靈寶丹爲治鼠疫風毒之良劑

鼠疫一症其害最烈朝發夕死無藥可援去歲流行滬上受害者甚夥現滬上肅清而東三省蔓延未淨夫欲除怪疾必藉良方日本藤井仙鹿翁秘製之靈寶丹爲治瘟避疫要品可愈鼠疫虎列拉腸熱疫熱喉痧紅痧肺癆癰疽痧瘋瘋狗癲一切瘟疫傳染雜症隨身攜帶能濟倉卒之需內服外敷甚爲便捷近來門售因此益多其價不過一角五分可防杜身之害避瘟疫者須注意也

此丹認明有藤井二字者方是眞藥

清國上海英大馬路壽康里三百三十號靈寶丹總經理席裕麒告白 T421

●辛亥八月初七日第一千三百六十三號●

接特別紀事

▲據外國使館傳出消息云川中省城仍是戒嚴所有郵件均須檢閱電報局多有阻抑寄京電報不肯發遞情事聞係奉郵傳大臣之命令云

▲有一英國教士由四川抵京二十七日在某禮拜堂演說成都亂事據云各國教堂概未焚燬民間互相告誡**不准排外**·西人性命財產尙無損失風潮最激之時派兵保護外人亂民咸遵紳士命令尙有秩序商店住戶皆用黃緞設立先帝神牌衣冠跪拜禮節極恭時有學生人等在通衢演說本朝仁德此次之亂不過**民間與政府略有衝突**·並無種種慘狀願諸君不必恐惶云云

▲成都既有不納租稅之議於是**金堂**縣人遂將**經徵局打毀**·**新繁**縣人亦附和其說縣令拘拿首要居民遂於城外縱火乘縣令出城護救卽閉之城外而要其立釋被拘諸人否則不聽入城縣令無奈卒允其請此皆十五以前事　(以上北京訪稿)

▲端督辦勸誡川民之告示

欽差查辦大臣調遣四川全省新舊水陸各軍督辦粵漢川漢鐵路大臣端爲出示曉諭事照得本大臣奉命來川是來宣布朝廷德意的帶來兵隊是預備彈壓匪徒的朝廷因爲四川鐵路是最要緊最難修的路差不多要五六萬兩銀一里又要一二十年纔修得通恐怕四川的百姓担任不起路沒修成百姓家家都要人窮財絕了所以纔加恩收歸國有停了租股由國家擔任這最要緊最難修的路四川的百姓應該感激纔是不想有那喜事的人反謂朝廷收的不是租股停的不該開會演說又說甚麼借款合同失敗以恐嚇我們百姓不知朝廷借款修路始於京漢京奉兩條鐵路如今都是很賺錢的於主權毫無損失此次**借款合同**·照京漢京奉借款合同祇有好的**並無**甚麼**失敗那般喜事的人**·並不考較明白**一味鬨鬧**·又要停課又要罷市又要不納糧稅已經是犯法的事了那裏想到**又有匪黨**·要**借此造反**·好擄掠百姓的財帛殺戮百姓的子女害得好好太平的百姓遭那雜亂世界的苦楚這般匪徒正是可恨朝廷派本大臣來**宣布德意**·又派本大臣管四川全省的兵本大臣只要辦那藉端擾亂地方的匪徒那一時被匪徒逼倒跟著鬧事的人從今日起各歸各家各做各的生業本大臣寬恕他一時之錯依然認他是良善的百姓將來決不追究還有那從前曾經**在會爭路的人**·已經奉旨飭四川總督將**名册**一齊**銷燬**·只要現在均不同匪徒通氣各安各的職業本大臣亦認他是無罪的人將來決不追究各府州縣都請那老成公道平日百姓說好的紳糧應該出來勸解這些愚民不要聚衆滋事學生不要停課店戶不要罷市糧戶不要抗糧大事變成小事有事變成無事這纔算眞正老成眞正公道的紳糧本大臣定要奏明請旨嘉獎這次苦口誥誡之後倘若仍前亂鬧將出事來朝廷沒有法子只好照匪徒一律重辦那時就悔之無及了本大臣向來寬大在陝西巡撫任辦過拳匪兩江總督任辦過革命黨從來不肯多殺人現在不帶兵來川就爲要保全無辜凡有可以從寬的決不從嚴辦理况且本大臣曾經出洋考察憲政本是主持立憲最早的國家與民人的關係本大臣最留心的斷沒有國家與民人分離爲二的道理現在國家收辦粵漢川漢鐵路本大臣是督辦鐵路人國家的鐵路就是四川的鐵路本大臣代國家修路就是替四川修路四川百姓出過的錢**朝廷是不要**他**絲毫吃虧**·百姓們願要股票朝廷就發股票願要現錢朝廷就發現錢你們有甚麼爲難的心事有甚麼好辦的法子儘可歸禮歸法向本大臣遞呈請求本大臣查情度理一定是格外成全的若仍要罷市罷課意在要挾**朝廷是不怕要挾**·**本大臣**也是**不怕要挾**·歸根結果還事依理請求的好總要知道本大臣勸你們是好話就知朝廷派本大臣來是好意百姓對朝廷是好感情朝廷對百姓們也自然是好感情本大臣奉命來宣佈的就是這個德意大家聽着各安各的生業不再滋事市也開了課也上了糧也完了鐵路也有指望了朝廷好本大臣也好四川百姓也好此諭

緊要時事

●北京要聞彙錄

⊙四川京官及紳士現在俱有**偵探隨之**·全蜀會館偵探尤多日前偵探報稱該館又有川人開會事爲閣臣所聞密詢之川京官據云是日星期係世界敎育例會日期向在該館開會會中亦有川人云云閣臣始釋然

⊙東交民巷使館界**斷絕交通**一事爭執甚力聞部中揣度外交團之意有二(一)因每年五千元之津貼不足修理之用(二)因肅邸任內曾提議收回使館界警察權桂大臣到任以後仍擬續提此事故外交團擬先從交通上著手以預示拒絕之意云

⊙國子監丁祭向歸禮部敬謹承辦今年禮部裁撤改歸典禮院現因初二日**丁祭**·該院行文學部謂此項典禮宜**歸學部辦理**·該院將不與聞學部堂官以爲學部人員於此事並無熟手再三與該院協商該院始允此次姑行通融辦理此後仍須劃清界限聞學部堂官之意將來尙須調用禮部舊員免致隕越

⊙禁衛軍日前校閱外間極口稱讚實則違心之論監國授旗之後砲隊演走時砲車之馬有顚於路者某標統之馬亦在監國面前仆倒監國頗爲之不怡

●監國攝政王校閱禁衛軍訓詞恭錄

禁衛軍自創辦以來已閱二年有餘經訓練大臣按照奏定期限次第編練步馬砲工輜機關礮軍樂等各標營隊規模粗具現據訓練大臣奏明兩協成立本監國攝政王親往校閱並頒發標旗此爲本軍最重之典禮爾大小將領以及京旗駐防蒙古順直山東各兵其共聽予言從古國無兵不立兵非練不精求兵之精固由於身體之堅强膽氣之充足器械之精美步伐之整齊尤在嫻習戰法通曉禮義無事則研究學術有事則戮力同心須知一兵一士之微皆能捍衛　社稷推之全國各軍胥宜共明此理况本軍鞏衛　禁廷楷模軍隊一切行爲動作無不上繫　國體下樹觀瞻位置實與他軍不同本軍現歸本監國攝政王統轄調遣甚願爾官兵等操練日益精進戰備日益完善屹然足恃俾成　國家勁旅庶不負　朝廷創練此軍及本監國攝政王殷殷期望之初意爾官兵等其共勉之此諭

●吉林要聞彙錄

⊙延吉**韓民日多**·與華人轇轕之事亦日繁吉林當道頗恐此輩將來或爲厲階日前委派妥員前往調查不論村屯鎭市已入華籍與否**統計**有二十三萬四千五百餘名口之多間有與華人雜居者亦有自爲一村者已酉協約於延吉邊務問題准令日人通商干預審判(准其刑事旁聽)實爲大誤迨去秋高麗被併則延吉之約關於高麗方面者居多自應另換條約廢棄以前協約當時駐京日領曾向外部微露意旨外部淡漠視之故高麗雖亡而我仍有舊約未廢時至今日凡關於韓人之不法行爲日人必出干預而又唆動韓人越墾邊庭交涉日繁偶與日領商之必曰此已爲日本國民爲前約所未載不能申說有時又出干預必曰已爲日本國民中日未曾訂定取締章程不能陳說故近來延邊韓民越墾之事日見其繁而我前約不能用於今時致有如此結果云

⊙松花江黑龍江**中國**駛行**商輪**只有**三艘**·係由官家設立驛船局辦理然開行誤期時虞擱淺等弊久爲中國商人所不能信用故生意殊難暢旺**俄國輪船**·自吉林至小城子以及哈爾濱更繞黑龍江至黑河並呼蘭河等處者計有**九十餘艘**·華商趨之若鶩蓋以該輪駛行較速運費較輕故也說者謂滿洲鐵道非吾所有必爲後累而水利爲人所奪其與鐵道累人恐無甚相差也

●廣州府查覆清鄉騷擾實情

前月清鄉總辦江孔殷稟揭水提親軍等營在龍山騷擾一事粵督當派廣州府志太守澈查近已稟覆玆將原文節錄如下

查得十五日各軍由沙鎐等處收隊到公約後兵勇復到大陳涌拿獲賭牛牌之温杰温浦二名該處多人卽將勇丁捉住扣留鎗礮以爲抵制旋經公約飭令將勇釋放復經巡防第四營左哨哨長廖森景前往將槍礮起回經吳道派勞都司國材劉汎弁全福往拿更練嚴究捉勇之人該都司等卽約林成登同往到時更練均已潛逃無從拘獲而大陳涌鄉愚均謂渠處並無匪徒不在圍捕之列兵勇何得進村於是關閘鳴鑼形同抗拒矣大陳涌扣捉營勇止此一事餘無所聞至何人主謀何人動手知府偏加查詢未得指証此大陳涌扣捉營勇鳴鑼關閘野蠻無狀之情形也又查得李恩一名在縣供認戲場火起伊處鄉規卽鳴鑼集人往救等情業經朱令省釋過山開砲自係行軍利器惟鄉民多未見過不無驚駭此吳軍由公約拔隊出龍江沿路之情形也又查得什長馮兆熊隨王管帶玉麟分守良槎本與沙鎐埠相隔一河新軍右營十五日收隊出龍江十六日始知少一什長函托三潮汛代爲查尋亦未言及槍礮劉弁全福當致函龍山公約卽日由公約派人將馮兆熊押送至陸委員處經陸委員訊出尙有槍礮飛函公約令其繳回公約函飭沙鎐埠紳陳汝成嚴查十八日有人將鎗交沙鎐埠由公約交到陸委員迨陸委員嚴追逼礮始於二十四日繳回二十四顆均經陸委員交王管帶接收此新軍右營什長失伍失鎗之情形也

西報譯要

●波斯財政總監辭職消息　(譯大陸報)

波斯旣以**美人**麥加歇斯德爲**財政總監**·而近時因英俄兩國有所抗爭之故已自述其**將次辭職**之意蓋歇斯德氏主張創辦國庫憲兵隊卽以英人史都克少將爲之統領俄國不以爲然惟歇斯德以爲此項軍隊不成立則總監之措施卽無實力故不得不出於辭職歇斯德氏昔日在斐利濱羣島更定海關章程修訂完稅法律皆著有成效厥後波斯政府**簡美國人五名**·**以清理財政**·歇斯德卽五人之首也五人於本年五月間抵波京忒赫蘭國會於二日後卽採用財政大臣之議以**管理財政全權**·畀諸歇斯德氏氏任事之初卽遇棘手之案數起如俄公使於股票利息及稅關定費等不願由新任總監發給而德公使又抗議於波廷謂忒赫蘭德國醫院之補助費何以由歇斯德氏發交云今日最後之困難卽選任史都克爲憲軍統領事史係英國駐波公使署之武參贊**俄國**首起**抗議**·謂英人不得於北波斯行使權力蓋北波斯係俄之勢力範圍也卽英國亦以英俄爲波斯交涉昔日訂有協約萬難背棄故此次袒俄而拒歇斯德且兩公使均已向波廷抗議惟歇斯德持之甚力謂憲兵不組織則波斯之財政必至一敗塗地云是可知辭職之舉在所難免矣

橫濱正金銀行告白

本行設在東京橫濱[illegible]分行設在英京倫敦法國里昂美國紐約[illegible]孟買大阪神戶長崎以及中國上海漢口北京天津大連旅順牛莊遼陽奉天鐵嶺長春安東香港等名都大邑均有交通專辦[illegible]交易無不竭誠應接素蒙中國官紳無道如存款往來息[illegible]定一年期或六個月期或三個月期其息均隨時而逐日往來[illegible]匯等款格外克己倘蒙賜顧請至本行面議可也

雙鳳園改良維新盆湯 在四馬路[illegible]麥家圈榮吉里內

[illegible]衛生所必需尤宜加意講究本園不惜巨本特聘[illegible]熟冷水龍頭及汽鍋[illegible]客光臨一舉手冷均[illegible]設熱冷水自由面盆此乃滬[illegible]第一家[illegible]其不信請來一試便知言之不謬也◎官盆客[illegible]

地方時事

直隸

記天津棉花改良會之內容

各西商因近年中國棉花往往有攙水及沙土等弊以致吃虧不少現在天津組織一棉花改良會凡有棉花出口及運棉花出口者均得入會爲會員共選董事六員幷選會長一員計中國董事二員日本董事二員歐美董事二員在海關設一驗花所由海關經管議定驗費每包七分均由買主照繳藉充經費倘再不敷由改良會與海關籌定嗣後出口棉花水氣不得過每百分之十分其色有紅點者亦不得過每百分之二分方爲合驗刻由海關監督核准由八月內一律實行

△直督籌辦各河工賑 直督陳筱石制軍因東光縣運河永定河以及北運河黏魚溝等處自入秋後迭次決口現在綜計工賑兩項約在六七百萬上下直隸從前河決爲患均由各省協濟鉅款此次又屬近畿重地災重款絀爰特分電各省督撫設法捐助俾工賑得有所藉手云

奉天

△籌修奉海鐵路之近聞 省城至海龍府一段鐵路已經諮議局議決籌修因集款維艱以致尚未興辦現聞調查新政委員曾子威君當往海龍府屬調查時曾與該處士紳等提及奉海鐵路之利益宜速籌款修築以利交通一時贊成者頗不乏人現聞已經舉定代表多人分赴各屬承認勸股決計修築云

△日武員參觀本溪煤礦 日本旅順海軍司令官山田中將氏前因旅順軍艦試購本溪煤塊二千餘噸甚爲合用特於二十四日由大連乘坐南滿火車至本溪煤礦參觀煤窰藉便調查每日之出數旋卽電邀日本總領事小池張造君至本溪晤談聞該礦股東大倉喜八郎亦於是日抵窰與山田小池二君接洽云

△日人擬設礦務學校 開督院近接關東都督府照會謂現有日人大野又一郎擬在長春地方創設礦務學校一處專爲招收中日兩國子弟入學肄業必須具有普通學識者方爲合格至所習課程以研究東省礦產爲正科限定兩年畢業請准立案幷轉飭長春道查照一俟核准見復卽轉飭該日人從事組織云

山東

△美棉將見發達 臨清東昌一帶本爲產棉之區自前東昌府魏守家驊提倡試種美棉並購到棉種分發各屬於是各州縣多有種者本歲雨水過多美棉異常暢茂結子亦極堅實土棉則多被損傷弗如遠甚一時種戶經此比較深知美棉之利擬明年卽一律改種美棉矣

△投効被斥 昨有補用都司楊某擱輿遞稟請孫中丞賞給差委以便報効中丞以東省現正酌裁綠營所有被裁及候補人員尚無位置該都司冒昧來此斷難收錄飭自另謀生計

△派員查勘嶗山界址之交涉 卽墨嶗山森林公司交涉一案前經撫院札飭洋務局派員前往查勘茲據復稱此案事關租界非通曉德文之員不可查有中路巡防第八營恩管帶康熟悉德文堪以委派並請於測繪學堂中遴選測繪學生一人隨同前往以資辦理等因孫中丞據稟後業已札委該員前往查勘

南京

△浦紳呈請保護廢城磚石 江浦縣紳侯瀛田國俊等三十餘人前擬將浦口廢城磚石變價充作地方新政經費會經稟由趙大令申請督台批示祇遵在案茲復有江浦職員陳興輝等多人建議阻止稟呈督院略謂此項廢城磚石急應保護萬不可任侯瀛等變賣分肥並籌及保護城磚三策無論主何策均較之變賣獲益多多等情張安帥已札寧藩司飭府督縣妥議稟復

△開辦貧民工藝廠 開辦貧民工藝廠一案久經諮議局議決並由縣移行元甯兩縣城董事會議復各在案茲由該會議定暫借南門外粥廠作爲工藝基址並呈明財政公所請飭向來看管該粥廠房屋之圓覺寺僧人將廠內居民圍丁一律限令遷讓俾得由會管理以便早日開辦云

△勞提學巡視後之整頓 甯提學勞玉初司使此次巡視府縣官公私所立各學堂於教授管理均極注意其中深得教育主義者中學如朱槃之江北公學小學如王昌年之江甘高等小學王登雲之清河模範小學沈繼慶之甘泉東區初等小學等均屬竭智盡誠有體有要于艱難困苦之中成特達可觀之績其餘敷衍因循藉詞推諉者尤屬數見已將責令改良各節通飭遵辦以冀整頓

△大清銀行追款作爲專案 江督近准度支部電開現在大清銀行清理舊案希飭各該地方官廳遇有大清銀行請追欠款案件作爲專案提前辦理不得玩延推諉以重公款等因當卽通飭各府轉飭所屬各州縣遵照並將各地方官將大清銀行請追欠款案由錄報云

揚州

△和大銀行房屋啓封 左衛街和大銀行所租之屋爲揚子縣方紳之產該行倒閉後屋亦發封因此受累該房主人方紫庭以房客之事不應累及房主因將情形顲懇運台先行將屋啓封業經詳奉鹽政處批准照辦委由江都桂令前往將該行所存物件一律封送商會押租銀二千兩卽行呈繳運庫云

△公舉代表乞賑 江都所屬之新洲永昌洲等處地勢偏僻此次被災與各洲無所同異惟查賑處尚未將該洲一律查明有無賑款可領尚在未定鄉民公舉代表高元勳君至城自治公所報告求賑業已據情轉呈江都縣交籌賑處一體辦理無得偏枯

△場運商補助教育費 法政學堂之成立係經多數熱心者集合而成經濟一層本無的款現由何紳震彝等聯名商請運司撥款資助當奉增都轉飭淮南局諭令場運商代籌再四磋商大約每月可集二百金之款惟事屬特創他學堂不得援以爲例云

△禁止米糧出口 揚州府奉蘇撫程中丞來電謂私運米糧出洋漁利最爲民食之害故於上年嚴行禁止去冬米漲復賤本年江南北災情甚重米糧倘待外求豈容再有外溢已電奉諭旨由海軍部派兵輪在沿海各省海口梭巡除崇明通州向特內地米糧接濟仍准照章憑照放行外其餘無照私運如在海口弋獲人交地方官嚴懲米則一半充公一半充賑充賞似此嚴密稽查斷不容稍有漏網等因故嵩太守已將以上各節明白曉示俾衆咸知

△舞臺請示保護 揚郡莊某等創辦廣陵大舞臺稟府飭縣驗明貲本詳准開辦後卽擇地於太平馬頭興工該劇場房屋係參仿滬寧各戲館新式舞臺建築現在已將落成故特稟報巡警局派匠勘驗並稟請揚府暨江甘兩縣一體出示保護云

△監獄改良之實行 甘邑監獄作爲審判廳監獄江邑監獄改爲審判廳看守所已由江甘兩邑令會同陳委員將估計改造工料及常年經費銀兩稟司鑒核聞左子異司使以該二縣監獄上年派員調查江邑較爲優勝今該印委等以甘邑監外尚有餘地可以擴充擬請收回派造改爲審判廳監獄固無不可惟此項餘改經費估計七千餘兩爲數甚鉅本地既無的款庫儲又十分支絀恐非空言所能辦到察核繪圖江邑監房並不過於狹窄分配區所亦較合宜以之改造諒可敷用似不如將江邑撥作廳監甘邑監改作廳看守所較爲便捷另行當卽批仰揚州府分飭遵照一面趕將常年經費就地集款設法籌備仍移該委員知照云

清江

△請部代收協款 江北行政經費向係各省協助乃近來紛紛停解款項致新舊軍餉頗難籌備歷經段提督函電催商迄無效果現擬將預算經費概向度支部承領所有鄰省協款亦統歸部收以清權限而免恐慌但未卜部臣能俯如所請否

△添練十四協之先聲 軍諮府對於江北壘次匪亂異常注意現擬特別籌款添練十四協步兵兩標分駐徐海鹽阜等處已與陸軍度支兩部及兩江總督江北提督會商辦法矣

△測地局候軍諮府定章 各省督練公所設立兩科兩局其中以籌備科糧餉科及軍械局隸屬陸軍部而測地局則係軍諮府專主江北二十餘州縣久經段提督奏准開測惟諸從簡略尙非完全之軍用地圖現應如何擴充段提督已電致軍諮府請示並候擬章遵行

△廳局並行不悖 江北審檢各廳法部不允展辦有限期秋季成立之說江督張制軍特商准段提督以舊有督練公所基址分爲兩院東偏改設廳房西偏則留充測地局辦公之所以期司法與製圖兩要務可以並行不悖云

△派員參觀近畿秋操 近畿各鎮秋操在卽各省例得派員參觀江北籌備科提調徐樹錚曾赴甯鄂等處參觀部員檢閱及同浦後頗有著述詳陳各軍之缺點段提督極以爲然故徐君深聞近畿恭觀員之消息躍躍欲試已閱向提督自請往承斯乏云

蘇州

△定期會議中學監督辭職事 公立中學監督袁叔畬君任事多年成效頗著去年因訂合同事與教育會正副會長不無意見茲屆合同期滿遂具函辭職教育會接函後卽知照勸學所學款處兩團體定於初七日會議此事以定辦法

△囤米者自取其咎 陸巷鎮富戶俞亮前因囤米被鄉人打搶幷失銀錢等物爲數甚鉅後因吊打鄉人復爲人告發由長洲縣傳訊在案刻聞撫院之意擬再罰其出米二千石開辦該鎮平糶以爲囤積居奇者儆

△假冒警務調查員被獲 馬路區長朱祿村大令月前因辦理虐妓案將妓發堂擇配有吳炳者疑其或有他意遂冒充巡警道之弟到局調查此事以爲敲詐地步不意爲朱區長窺破當卽押送警署吳觀察卽飭司法科胡崑圃大令審訊現已審出吳某在蘇犯案已有五起未便稍事寬縱擬照律從重治罪

△關於到省人員之札飭 蘇藩左方伯日前接到江督札文略謂接閱官報□載□閣知照事敘官案呈查各款分發人員業經本閣奏准停止驗看考試欽遵辦理在案相應通行各省自本年六月分爲始所有在閣分發人員無論何項出身一體照具像片當堂投遞本閣行文知照時封發各省所有從前分發默寫履歷咨報核對筆跡相符之例一概刪除該員等到省後各督撫查對像片相符仍令在省同鄉官員認識毋庸報閣以省繁瑣可也等因到本督院准此查分發到省人員在京既不繕寫履歷概照像片查對嗣後凡初到省人員無論何項出身在甯稟到者應由本轄查驗在蘇者應請由撫轄傳驗查對像片相符方准留省以杜假冒頂替之弊仍照例取具同鄉官員認識印結呈送查考除咨明撫轄查照外合行札司遵照曉示官廳俾衆週知云云方伯接札後已卽日宣布矣

松江

△續紀曾宅爭產事 曾宅爭產事其詳情已紀本報茲悉戚太守自將曾紀椿發押捕廳後卽於初四日親赴曾宅逐處檢視時曾族中有由蘇垣來者二人一爲候補道一爲副將初五又由寧垣來二人亦用綠呢大轎至車站迎昇官階未詳聞其議論皆以還湘爲主紀椿亦一時未肯出押不知尙候何人也

△銀杏自焚 普照寺後有銀杏一株大可數圍亭亭植立數百年物也前日樹心忽有火燄噴出鄉人汲水澆灌移時卽熄三十年前縣南周公堂亦有銀杏一株無端自焚迄今灼痕猶在是何理由敢質諸格致家

△陝撫涖松 初四晚卽任湘撫楊俊帥乘專車到松未與本地官紳接洽大約勾留數日卽當馳往西安也

△拘拿鹽販 浦南一帶目下鹽販頗多爲鹽捕中營張領哨所聞派艙長張寶泉帶一勇丁至大洋三十圖地方偵伺果見鹽販十餘人擔鹽而來艙長突前攔阻該販齊起抗毆艙長受傷後並被推墮水中旋被所帶勇丁扭獲丁根和一名正擡持間鄉人聞聲畢集各販始竄去該處去亭林不遠乃送丁至亭林司署詎又被刦去翌日在浦北打鐵橋地方拘獲行兇之趙銀和陸阿小兩名解送府署經戚太守詰問緣起飭發婁縣收押候究

△禁建道場 小北庵住持擬建道場七晝夜爲本府戚太守訪聞深恐男女溷雜滋生事端乃派差協警前往禁阻惟此次經壇乃楊姓巨宦捐建既被禁阻卽延客僧入後殿閉門默䂦昨夜復用舟施放燄口並燃水燈以作收科

△議員尙需更動 城廂議員四名揭曉時本以黃紹棻當選嗣以黃君任小學校長故將次多數吳前楣推補現奉籌辦處批以黃已辭退西區小學校長不得作爲無效且定章亦無得票少數推補之明文云云想尙需更動也

常州

△紳董意見致誤放振 芙蓉圩一帶爲陽湖無錫江陰三邑交界之處連年水災今歲尤甚盛宮保接到該鄉董耆乞賑書特派伍慰雲部郎携銀二萬兩到常照會盛紳我鑿姚紳九如會同無錫江陰兩邑紳董專辦芙蓉圩等處急賑武陽災賑公所以姚非同類乃函請陽湖任大令照會丁少泉君出而辦賑藉以拒姚姚亦有不願與聞之意因此盛款雖到尙未散放至任令奉藩司電飭先行墊洋千元趕辦該圩急賑業已將款如數交由鄉董李伯勳等並派陸捕廳會同散放而武陽災賑公所又以此款未由該所經放大爲不說致函嚴責任令以此事係遵飭辦理初無不合故亦未肯認咎

嘉興

△巡士幾乎又釀風潮 嘉郡城內北門大街初四晚有鋸鈍相停于路側崗警以有碍行人呵之不應將其扭入局中罰洋五角賣鋸鈍者以本小利微日得幾何堅不認罰一時激動該業中人公憤于初五日上午糾集五六十人欲與警局爲難復有地痞從中附和幸巡官張選青見事不佳卽命釋放始各散去

△小學畢業獲獎 石門西鄉湘溪高等小學前屆畢業學生八人成績尙優曾由袁提學詳咨奏獎現由部覆計得獎廩生二人增生五人附生一人計石門小學畢業之獲獎實以此次爲首云

△首縣裁併之疑問 首縣裁併後嘉府楊太守以司法疑問三事詳請省台核示（一）審級歸併後或已審結而通報或通報而未奉批者應否認爲第一審若歸併前已經由縣審結之案復來呈控者應否作第二審（二）解勘省城己有高等審判廳而道署無發審抑照章解道或變通辦理（三）鄰封相驗嗣後嘉府應由何衙門委驗

文苑擷新

秋窗雜稾 兕梅

崑曲中有報恩猿才人福諸劇係沈桐威起鳳所作才華四溢逸趣橫生引商刻羽復能不爽累黍誠傳奇家大手筆也閒爲葉兒散套亦復工雅絕倫嘗泥其室人張湘人靈以金釵作贄拜爲閨塾師桐威譜北曲一套示之今錄於此

（北新水令）水精簾卷畫堂高燕呢喃春風四繞金猊香氣散銀燭影紅搖一翦蘭翅有一個俏門生贄禮到（駐馬聽）環珮聲飄一捻風吹楊柳腰氍毹拜倒幾絲雨壓海棠嬌一天風韻總難描三章約法從容告從容告打頭先改卿卿叫（沈醉東風）翡翠林書林恰好芙蓉帳絳帳還高戒痴情莫折花懲閒玩休尋草便早來點綴眉梢彩筆何須畫百遭破工夫且臨畫稿（折桂令）每日價日上花梢拋殘繡譜卷上鮫綃字臨衛女詩吟蘇蕙史續班昭喜清課賣花聲杳催好句心字香燒紅了櫻桃綠了芭蕉舊園亭由他蝶鬧新臺榭不共鶯瞧

（未完）

鴉片惡魔

王君植三自述如何戰勝毒藥之癮

廣東河南州嘴大街直升隆洋莊不特名著中國南邦且亦聲馳美法二國因有多數之莊從該莊出口運銷於彼二國也王君植三爲該莊之夥友特從廣東惠函欲將所述之詞告諸凡食鴉片成癮之人因其前曾爲鴉片之犧牲也其言曰○二年前余曾爲鴉片惡魔之犧牲癮大癖深縛束如奴一日不食鴉片則一日不能作事煙毒深入經絡精神困頓身體孱弱且患一種（奇異之病）身常發熱（寢不安枕食不甘味）體漸衰殘因即立志戒除此物數日之久勉强抵制覺此慘苦實難忍受思欲稍減痛苦乃取惠司格及他種酒飲之毫無所濟且因飲酒以致腹瀉又常嘔吐適於是時有友人勸服致若將其濃（韋廉士大醫生紅色補丸）余一即至城內向屈臣氏藥房購服之數瓶之後大顯奇效覺前之常發烟癮者今則能終日作事不思再食鴉片抑且（食甘有味夜睡安甯熱不復發）耐心久服之後諸疾全消胸襟大快爰特作證書以告我同胞凡患煙癮如余者請

注意爾所購者乃眞 堅拒一切冒 隱戢假冒

王君植三自述如何得韋廉士大醫生紅色補丸之助即愈疾病似除烟癮

韋廉士大醫生紅色補丸

觀余所經所歷之情形即可知如何得戰勝毒藥之癮之方矣

韋廉士大醫生紅色補丸爲扶助戒鴉片烟人之無上補劑其功效之大曾經北京民政部官醫院龔懋恩君及各處醫士所贊頌是丸內容並無嗎啡以及一切損人之雜質能速造稠紅之（新血補益身軀驅除疾病）以使身體（復原）之（奇功）也其所已曾治愈之疾中即如血薄氣衰諸虛百損 陽萎不舉 乾濕癬癩 皮膚炸裂 山林瘴氣 風濕骨痛 左癱右瘓 脚氣衝心 以及婦科諸症是也

韋廉士大醫生紅色補丸中國各處藥局商店凡經售西藥者均有出售如內地無從購買可直向（上海四川路八十四號）韋廉士大醫生藥局中國總發行所函購或向（重慶白象街）分行函購亦可價銀每一瓶大洋一元五角每六瓶大洋八元遠近郵費一概在內

上海四川路八十四號韋廉士大醫生藥局啟

吃烟諸公注意

廣東彭壽堂○精煉龍涎香戒烟長生丹○當日除癮○半月斷根○戒絕無數○一試便知

邇來售戒烟藥者皆自稱是良方妙藥百發百中誇他人即嗎啡烟灰僞藥欺人其實誰眞誰僞只有曾受欺者方知爲何人僞藥曾戒此者始信何家爲良方也當烟禁森嚴時代嗜烟者若不擇善而從趕緊求戒則後患何堪設想本堂精製戒烟長生丹功力之大效驗之速比衆不同戒絕無數因此丹純是中國貴重藥料生尅相宜君臣相配出類拔萃辟易羣方絕無嗎啡烟灰等品如不信只須入口辨味自知不謬凡服別種戒烟藥不效者毋論多年老癮有病無病及壯戒屢吃之人但請一服此丹夙癮頓除其精神比吸烟更增十倍能使不知不覺之中烟癮消盡既無痛苦又無流弊疊經試驗大有裨益此之謂良方此之謂妙藥試道其不用嗎啡煙灰之故使同胞放胆嘗試大抵用土皮烟灰其顏色必帶焦黃其藥必黏膩不散若用嗎啡其粉必細膩異常且味極苦烈非吾國藥中之份可比今本堂一創煉此丹志在救濟不敢恃己之長形人之短問世以來試過者早有定評日報記載班班可考每癮一錢服丹五粒所奇者數日之間面如桃瓣四肢多力身體忽壯一變枯黑之形狀但願烟癖諸公及早回頭幸甚禱甚每盒一元四角每打十二盒十四元

上海河南路廣東彭壽堂啓 T1271

寶塔牌水門汀

本廠所出寶塔牌水泥（即水門汀）經英德各國著名化學師暨上海英工部局及工程總會各洋員節次試驗淨水泥拉力有一千零三十磅之多實爲中西第一貨色壓倒全球各廠有驗單證書爲憑貨品既佳分量亦重每桶四百零五磅價亦較廉實能挽回利權凡具國家思想者尚祈賜顧無不格外克己此佈

本廠總批發所 上海中旺弄二百念一號 電話三四三二 漢口河街昌平里第一家 電話二二百七十六

各埠分銷處 蘇州全昌號 清泰第二旅館 東三省怡大洋行 長沙禮和洋行 溫州胡甸孫 青島衛理洋行 鎮江瑞記洋行 金衡嚴公記 杭州

獨得秘方 婦科一索必雄丹

婦人艱於生育 服之受胎極速 如若不信 有法可試 將雄雞不生蛋之雞 飼以此丹 半月後 蛋自生矣 信服此丹 成孕不難

婦人本無不能生育之理其不能生育者病也其病屬經水不調居多方書以溢爲熱以虛爲寒恐不盡然蓋婦人經水易虧而難盈也古人多以辛香燥熱之劑以煖子宮不知辛熱偏助陽氣香燥反耗精血況婦人性情多鬱氣多鬱則火旺鬱長則血滯或行經反常子宮寒冷或經期腹痛赤白帶下或氣血兩虧面黃體瘦甚至崩漏刺痛此皆衝任有損元氣虧虛則經愆不調出此諸恙疊見百病叢生生育之道是以難矣本藥房誠心濟世覓得至效至妥奇方名曰婦科一索必妊丹能調和衝任之血平定肝鬱之氣去瘀生新開胃解鬱煖宮止帶聚精旺血固本調經培元壯體凡婦女一切疾病服之無不應手奏效素未生養之婦堅心服丹一料解後交合男施女受可許一舉得雄縱使年近大衍拓年未產只須連服旬日必能一索得男曾經試過萬人皆得廣種麟兒苟能此丹常服弄但治一切疾病且能永保無滑胎暗產之患誠婦科中不世奇方也○每料一斤洋八元每盒洋二元○售處在上海三馬路西市小花園對過陳害大藥房發售 T230

華成火險有限公司廣告

本公司發起股東公舉李平書先生爲總理朱葆三先生王一亭先生爲總董總公司在南市外馬路萬聚碼頭信成銀行樓上滬南電話九號分行在北市河南路近四馬路商務書館對門弄內門牌九十四號承保城廂南市北市房屋廠棧店舖行號貨物生財等項火險如蒙賜顧請向南市總公司或北市分行直接可也 丑110

京都天寶謹告同胞○如患疝氣○從速購試○立能消脹平囊○可以一刻而止矣○宜愼宜認○毋以自誤

本齋秘製小腸疝氣寶藥其靈效之神速可以推倒天下之疝氣藥丸無論陰囊腫脹墜核偏墜甚至坐臥不安痛苦難忍速將此寶貼於膀胱之處立刻除……

遺精不禁……必效驗

精乃養命種子苗 莫道此症並無妨 金剛百錬丹濟世 仙人傳我我傳人

千方易得一效難求予患遺精之症念年以來醫治至今百無一效甚至身瘦似柴神迷不醒飲食無味觀物不明非但育麟之艱且身已難保事出憑天由命後遇……

洋棧吉屋召租

大馬路後貴州路迤北捕房斜對門面有三樓三底四廂房三宅又天津路有兩樓兩底房兩宅披屋曬樓自來水俱全江西路北京路角有洋棧一所貨堆相宜出入便利租金格外克己如欲租者請向江西路北京路角五福里對門厚昌祥面議 戊1589

吉房召租

浙江路泰安里即品商酒館隔壁弄內有石庫門三樓三底四廂房一宅一樓一底房兩宅披屋曬樓自來水俱全租金格外克己如欲租者請向江西路北京路角五福里對門厚昌祥面議 戊1590

自強軒王製種子藥 乾坤種玉膏

男貼陽痿精夢遺濁女貼崩帶小產經痛骨蒸男癆女癆傷難換偏隆腰疼腿酸如神每對二元雙補丸四元新製（每人）中寶補丸能強陽固服陰塡精補髓男女同服十產十男大瓶二元半中瓶元半上海二馬路泰和里沿街八十六號靜莊小照爲記並無分舖亦不寄售 T1831

贈送 新衛生小說

此小說即唐製家用良藥保證書也其中有白話小說短篇小說演說答問論說序記贊頌詩詞賦跋信札圖畫以及愈調雜曲三字經等無不具備今閱之非特有益衛生且可消閒解悶怡悅精神已出版贈送欲觀者請來索取外埠請寄郵票二分便當寄上◉現方編輯

膠保證書 美而特益壽 諸君如有確知其功效者祈即源源寄來以便敬錄而賜函褒獎感盼

上海四馬路中英大藥房啓

永年人壽保險總公司廣告

啓者本公司設在廣東路十號千九百十一年三月三十一號之財政情形列表如下 招足資本一百萬兩 已收資本五十萬兩 認保壽險五百七十四萬八千九百兩 存款七十萬零六千四百兩 保費收入七十萬九千兩 本年新進壽險數目十七萬一千兩 欲知詳細章程並保費數目請向本公司索取可也

總經理華部 書記董 上海寫字間 全啓 303甲

立止白濁丸

每瓶三角 雙料半元 不效倍罰 上海寶善街錦里廣東保太和 客344

眼疾無憂 醫目重明奇方

世人之有雙目猶天有日月世人眼目有病則近不能治將淹爲殘能瞻外而久不治勢將淹爲殘疾之人此本藥房數年來心得始得奇方名曰七十二症光明眼藥能治眼科七十二症星白珠遠年不愈或痛或瞖目疾腫刀割紅眼爛皮後目疾只須或將此可忍及以三千點日頁不傳秘之開朗日點眞一元千古秘方雲上海三馬路西市藥房啓 T228

助肺 呼吸香膠

此膠味美而甜氣香而清入口即化功能滋生精液以潤喉嚨化痰止咳以清肺氣而助肺壯而生精力順塞氣喘咳嗽痰濃能立止年老氣喘咳嗽痰濃塊稀易生精痰或癆瘵吐血服之可無傷積而致不止咳頻因受寒外患者三則片而每食後身體大此三肺之病愈可免嗽哮吼之變幼兒患此亦能不厚順塞力精……大自速保決常咳便使能大則急去爲塊 若可……

價目 小箱二元 大箱四元 每打念元 四十元 發行所上海四馬路五洲大藥房

納佛天補汁

此補天汁爲培養人身之滋養料能補助臟肺各部之腦氣筋而又以扶强養生爲專長眞所謂健脾補胃最合宜之要汁也

主治功效

- 一幼小者服之無先天不足之患
- 一中年人服之無後天失調之患
- 一老年人服之無氣竭氣衰之患
- 一婦女服之無經痛冷之患
- 一文人服之有增廣神智之益
- 一商賈服之得勤勞無倦之益
- 一吸烟人服之有恢復原形之益
- 一乏嗣者服之有多男多子之益

價目 小瓶一元二角 大瓶大洋二元 每打小十二元 大念元

發行所上海四馬路五洲大藥房 T1731

中國通商銀行告白

本銀行欽奉諭旨設立招集股本五百萬兩現已收足二百五十萬兩總行開設上海並設北京口烟台等處分行經理各處電匯匯票押匯及押款凡有銀兩或半年長年存款一切交易並自備高大洋棧一所貨物均可寄棧並抵押銀兩棧租格外公道特此佈告 謹白 戊102 外埠

請看 人壽堂藥 沈製 珍珠年脂鏡面膏 靈驗

北京三姓斷新路朱夢蘭君十月十六日由郵來信云（上略）今春購尊製雙料鏡面膏一瓶然後驗會下丁口三十餘人患粉刺男女九人全賴鏡面散一果頓而光亮今不發且秋冬皮膚滋潤名稱鏡面尚未盡言美之妙因感恩之誌明謝書請登各報以界同胞同病者同享儀容之福也再造之恩謹誌鳴謝 舒料六瓶洋二元五角單料每瓶二角五分每面散每瓶價洋半元 山西路即盆湯弄大街迎春對門明監製總發行在上海寶英界信遠郵局樓對面人壽堂印標認明牌號商藥房均有代售

滬杭火車開行時刻表

由上海開至閘口

站	開行時刻
上海	上午八點三十分慢車；十點正客車；下午一點正快車；三點廿五分專車嘉興止
莘莊	上午八點三十三分慢車；十一點〇六分客車；下午一點廿五分快車；四點十分專車
松江	上午九點十分慢車；十一點五十二分客車；下午一點五十四分快車；五點二十分專車
楓涇	上午九點五十九分慢車；十二點五十九分客車；下午二點三十四分快車；六點十分專車
嘉興	上午八點廿分專車閘口止；十一點正慢車；下午二點〇五分客車；三點二十分快車；七點正到專車
杭州	上午十點五十分專車；下午二點十分慢車；五點四十分快車；六點四十五分客車
閘口	上午十一點十五分到專車；下午二點三十五分慢車；五點十五分客車；六點〇五分快車

由閘口開至上海

站	開行時刻
閘口	上午七點十五分慢車；九點十分客車；正午十二點廿五分快車；下午三點十五專車嘉興止
杭州	上午八點三十分慢車；十點正客車；下午一點正快車；三點〇五分客車
嘉興	上午八點五分專車上海止；十一點〇五分慢車；下午三點十分客車；三點二十分快車；七點正到專車
楓涇	上午九點正專車；十二點〇二分慢車；下午四點〇二分快車；四點三十分客車
松江	上午九點四十六分專車；十二點四十五分慢車；下午四點三十九分快車；五點廿[illegible]分客車
莘莊	上午十點廿二分專車；下午一點廿三分慢車；五點〇七分快車；六點〇八分客車
上海	上午十點五十二分到專車；下午一點五十三分慢車；五點三十分快車；六點四十四分客車

滬甯火車開行時刻表

由上海開至南京

站	開行時刻
上海	上午七鐘四十五分快車；八鐘十分慢車；十鐘正申蘇專車；下午一鐘五分特別快車；四鐘二十分客車常州止；六鐘十分夜車蘇州止
南翔	上午八鐘六分快車；八鐘三十九分慢車；十點二十九分蘇申客車；下午一點二十五分特別快車；四鐘四十八分客車常州止；六鐘三十七分客車蘇州止
崑山	上午八鐘四十九分快車；九鐘二十九分慢車；十一點二十七分蘇申客車；下午五鐘五十分客車常州止；七鐘三十分夜車蘇州止
蘇州	上午九鐘三十九分快車；十鐘二十八分慢車；十二鐘二十三分申蘇車；下午二鐘四十五分特別快車；七鐘三分客車常州止；八鐘二十分夜車到
無錫	上午十鐘三十六分快車；十一鐘三十七分慢車；下午三鐘十七分特別快車；八鐘十三分客車常州止
常州	上午六鐘五十分常京客車；十一鐘三十三分快車；十二鐘四十四分慢車；下午四鐘二十五分特別快車；九鐘十四分客車到
鎮江	上午八鐘五十四分常京客車；一鐘十一分快車；下午二鐘五十五分慢車；五鐘五十一分特別快車
南京	上午十鐘三十五分常京車到；二鐘三十七分快車到；下午四鐘四十六分慢車到；七鐘正特別快車到

由南京開至上海

站	開行時刻
南京	上午七鐘三十分快車；八鐘二十分慢車；下午一鐘二十分特別快車；四鐘正客車常州止
鎮江	上午九鐘一分快車；十鐘二十分慢車；下午二鐘四十七分特別快車；五鐘五十分客車常州止
常州	上午十鐘四十二分快車；七鐘正常申客車；十二鐘三十五分慢車；下午四鐘十九分特別快車；七鐘五十四分客車到
無錫	上午八鐘十分常申客車；十一鐘三十九分快車；下午一鐘四十一分慢車；五鐘九分特別快車
蘇州	上午七點三十分蘇申客車；九點三十分常申客車；十二鐘三十七分快車；下午一點五十分蘇申車；二點五十四分慢車；六點四分特別快車
崑山	上午八點二十三分蘇申客車；十點二十三分常申客車；下午一點十九分快車；二點四十九分蘇申客車；三點五十二分慢車
南翔	上午九點二十三分蘇申客車；十一點二十分常申客車；下午二點三分快車；三點四十四分蘇申客車；四點四十九分慢車；七點十八分特別快車
上海	上午九點四十五分蘇申車到；十一點四十六分常申車到；下午二鐘二十分快車到；四鐘十分蘇申車；五點十五分慢車到；七點三十五分特別快車到

津浦火車南段行車時刻表

由浦口開至蚌埠

站	時刻
浦口	上午七點二十五分
浦鎮	上午七點五十五分
東葛	上午九點零五分
烏衣	上午九點三十五分
滁州	上午十點三十五分
沙河集	上午十一點十五分
張八嶺	上午十一點五十分
三界	下午十二點三十五分
管店	下午一點十五分
明光	下午二點十五分
小溪河	下午三點零五分
臨淮關	下午四點十五分
門台子	下午四點四十五分
蚌埠	下午五點三十分到

由蚌埠開至浦口

站	時刻
蚌埠	上午五點四十五分
門台子	上午六點三十五分
臨淮關	上午七點二十分
小溪河	上午八點十五分
明光	上午九點十五分
管店	上午十點零五分
三界	上午十點四十五分
張八嶺	上午十一點四十五分
沙河集	下午十二點十分
滁州	下午一點
烏衣	下午一點四十五分
東葛	下午二點十五分
浦鎮	下午三點三十五
浦口	下午三點五十分到

現在工程行車暫不售頭等客票

302T

以牙科爲醫學中之要
上海二馬路西鼎新里石庫門內京都天寶齋謹啓

一跌打損傷等症此膏貼在人身一得藥力即從毛孔中透入功能通絡活血止痛驅風凡百應手奏效
料七角不靈包可退還附近假冒須認明五開間門面辨香底牌號切切小心上海盆湯弄絲業會館後甯波路口五開間門面辨香底雪氏啓
T 195

治咳嗽真有斬草除根之功

彭壽堂執事先生均鑒僕不幸不早遇貴堂半夏露㨿累十餘年至今念之猶懷遺恨蓋僕素性貪凉一交夏令往往露臥中庭習以爲常積累既深遂成痰咳之病初起以爲傷風微恙隨便服湯藥數劑而又不戒房事以至因咳致喘破金吐血痰由稠而漸膠藥則旋服旋侍病則時止時發已而謀事四方不免過勞舊疾於是大作歷延數醫或謂肺病或謂腎病治外則內不相顧補虛則邪氣亦挾藥力而固方針未合精神日疲非徒無益而又害之緣是病根日深堅不可拔乍寒則咳乍熱亦咳有時痰嗽氣壅否迷不省危險更不待言時亻蔣君者本醫學專科畢業而歸邀之入診則云是病內傷外感交相爲迫治頗不易刳己咳久成損痰久成窠盤踞與深實爲各病媒孽之所無論何病遇有感觸即以痰咳爲先聲隨感隨應不爽片刻之祗能爲之疎散淸理遏其勢焰不至猖獗至於斬絕根株永除苦害則非余之所能爲力矣後服其藥果如所言逐以爲禍根終難消滅亦委心任運而已去秋因事赴厦門道經上海宿棧三日忽然大發肺金受燥風乾物燥咳暗並作來勢兇猛思前日蔣君舊方暫用抵制而模糊不能記憶苦於無藥與友人馮夢九君談及是病之苦即云此間河南路七號廣東彭壽堂製有化痰止咳四賫半夏露專治內傷外感新久痰咳一飲斯露立刻咳止痰清十分爽快爲吾國第一神驗之品親友中凡患痰咳無不購試餌服之後無不立愈僕心急如火立購冲服果然當夜咳止自此日服三次至一瓶服完不覺其患若失遂即起程恐輪路風塵勞頓難免勾起舊疾因親詣貴堂買該露半打以備不時却喜登輪後直達厦埠一路平安不但不咳且涎膩亦絕清每日辦事精力强健直至事畢囘里家人見僕健飯逾昔氣色豐映急問病痊之由僕一一告之適同里淩步雲太守久患氣喘由黔省告病囘來痰寒咽喉氣結胸臆嗆咳起時歷二三鐘不息坐臥不甯呼吸欲絕抵家後驟聞僕帶有此露立飭少君來舍求藥爲一瓶服之立時化險爲夷因再來婉商又付一瓶從此諱恙悉平久年哮喘亦乘此時斷根靜養復原躬來道謝謂僕曰此露治病神妙確有斬草除根之功我等垂鑒病夫得救意外自後有生之年皆彭壽堂良藥所賜倘緘祕不宣殊乖受惠莫忘之意且使同病不能家喻戶曉阻滯良藥濟世之公德想吾與君皆所不忍君其致函該堂俾刻報章盡我謝忱可也僕因淩君之言感嘆不已矣將前後情節詳陳尊覽統希察收附列廣告不勝欣幸此請台安

保定府西關外淩步雲程九思仝啓

上海河南路廣東彭壽堂照錄

有見溺而不援手者乎

修道院膏子藥

專治 氣喘 瘧疾 哮咳
喉症 感冒 重傷風 氣管發炎
吐血 以及 胸部肺部各症

二百年前西班牙國有一修道院之方丈以科學稱於世曾配製一藥專治氣管各病其徒衆用以治鄰近之患此病者靈驗異常此藥之名因之傳播國外然藥方爲其徒衆所祕有人屢經設法求之終不可得至近年有荷蘭國亞克君 I. I. Akker 之戚曾爲修道院士物故後亞克君始得其不傳之祕依方虔製以公諸天下其名遂傳播遐邇服之而愈者千萬人竟成歐洲居家不可少之藥矣凡肺部胸部以及氣管各病如 **氣喘傷風喉痛等症** 初起似不足介意 **然不及時醫治日久必成癆瘵** 良可畏也今將此藥運售中國以公同好 **購藥諸君務請 認明眞僞** 眞藥匣口均用總經理 L. I. Akker 簽字之紅紙條封固否則贋鼎也必無效驗切宜愼之

價目 大瓶計重五百五十格蘭計洋二元 小瓶計重二百三十格蘭計洋一元二角五分

總經理荷蘭國路頭登埠額克爾

中國經理處 上海英租界四川路七八號 好時洋行

代銷處上海各大藥房

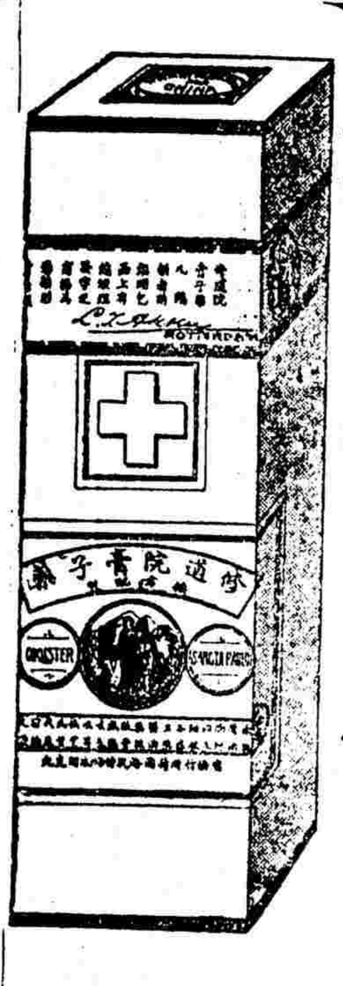

反胃吞酸藥

本藥房主人與中西名醫研究虔修此藥專治胃不消化反胃倒食嘔吐酸水一切胃病每用一錢或五分溫水化服立見功效

定價大瓶大洋三角每打三元 小瓶大洋一角五分每打一元五角

蒙多批發格外公道倘遇滙兌不通之處郵票亦能代用九五折扣遠埠函購原班寄奉郵費關捐購者自理

山東沂州府南大街德興頤書藥棧啓 1789

京都天寶齋天下馳名◎種子仙丹◎靈驗無敵◎若服他家不靈請來一試虛言欺人罪我惟天上海二馬路西鼎新里口

真人參鹿茸靈芝野术海狗腎壯陽種子衍慶丸

本草云海狗腎一物其性大爲扶陽補腎養精堅固一切諸虛百損五勞七傷遺滑精腰酸骨痛四肢乏力本齋獨秘良方選用眞正吉林老山人參關東鹿茸海狗腎並各種滋補貴品上藥君臣佐使相配製成丸藥性和平不燥不熱四時可服專治男子陽痿不舉舉而不固既舉未久或精清如水精冷如水或未舉精先洩而或洩而不射年輕損傷體弱之人服之轉弱爲强雖白髮老翁變爲陽台健將久服陽足宛如幼年藍田種玉左劵可操堅硬如鐵甚心歡樂扶陽種子功效甚速此乃本齋獨得之秘實非敢大言欺人實是求是異常神力補命門益丹田開胃煖脾壯筋活絡培元固本養精烏鬚黑髮轉老還童却病延年多子多壽此丸扶陽種子十分靈驗敢稱第一絕非是誇口矣連服一月功效立見每料雙料念兩三十六元每兩雙料二元單料減半◎另有始創秘製鹿茸海狗腎壯陽種子衍慶酒大四元中瓶二元功效同上此酒如購十瓶照市九扣◎壯陽煖腎種子膏每張一元◎扶陽第一海狗腎每條洋十元功勝鹿茸十倍遠埠函購託郵局最安 1926

題襟館書畫會廣告

敬啓者善會助賑福引券遠近風行除在會各友認定外此券已將售罄但前蒙諸君助彩之件尚未收齊想熱心担任諸君子慈善爲懷或係刻意經營精益求精致稽時日現在開彩期迫務望諸君速藻一律賜交俾得早日彙齊不誤彩期以免經手人種種爲難並祈代銷福引券諸君經手款項速寄本會以清界限不勝盼禱之至

大特色 五洲大藥房 大奇驗

人造自來血

上海四馬路五洲大藥房發行

●福建憲政研究所肄業學員試用從九品張培齡君之證書

五洲大藥房主人惠鑒 啓者家母少即體弱更兼中年以後疾病纏綿氣血日衰一日欲延醫診治無如世鮮岐黃何况久居家父官署已十五年分駐僻壤中醫佳者絕無其人遑問西醫幸喜去年適弟往福州聽鼓之時在南台中洲中英大藥房購得人造自來血兩瓶寄回試服一頓有起色今年復由家父手寄中英大藥房洋銀十二元並信封用買小瓶自來血一打依法服之果然多年重恙一旦全無且氣血忽然充足家父之函已經中英大藥房登入福州閩報矣又弟本無疾病人不料前在福州官班憲政研究所肄業未免過勞轉入法律講習所後自覺腦筋失調是以請假暫回家父任所臨行時又購自來血小瓶一打携歸服食現己腦力倍增還我本來面目母子之有今日實係○貴藥房自來血之所賜受恩深重圖報無由故特肅此佈達庶鳴謝忱於萬一再福建全省自來血本受社會歡迎只以福州方有外府縣稍覺不便○貴藥房可否設法大加推廣銷路既能救人定必暢○貴藥亦遍獲名譽愚昧之見尚希○宥恕○即請○壺安並頌○洲藥房萬歲○自來血萬歲

●江西高等小學堂畢業生江蘇補用從九品楊廷枚君來函

五洲大藥房主人惠鑒 啓者鄙人先天不足後天失調以致體弱異常頗不耐勞自光緒三十二年入本省高等小學堂以來功課繁多更覺難以支持每覓良醫診治終未見效前年敝親劉君自滬上囘帶來貴藥房自來血二打勸鄙人試服之于是日服三次不及半年身體漸覺肥壯精神頓爽在堂功課亦略佔優勝飲水思源皆出貴藥房所製自來血之功效確實可證決非虛語誇示今特具函鳴謝請登報端以表謝忱順頌壺安

閏月廿九日發

●無錫沈旭君保證書

五洲大藥房台鑒 生志嗜遠遊偏足遭軟劇殆濕熱下注以致血液失調故也諸藥罔靈名醫束手遍閱貴藥房諸證書若某某貴官以劬勞王事而病者又某某學堂或監督或教員或畢業生以勤修學業而病者皆藥到病痊幾枚不勝舉生思以若輩猶奇效是如生之躄脚更何待言遂自來血數瓶漸服漸瘳今雖日行百里亦無苦矣用自惟生之躃脚固不敢與諸清貴齒特有德不酬非仁也爰呈證書道謝

無錫沈旭拜啓 閏六月十八日發

價目 大瓶每瓶二元每打念二元 小瓶每瓶一元二角每打十二元

每瓶附有全球商標二集一保証書一本角捌之紙一方及值一洋元之新認眞劵一張

各處大埠均有寄售

美國赫醫官

自由戒煙丸

分發所漢口堤口金鑑里華福分行

總發所上海仁記路一號華福洋行

此丸美國赫醫官祕製性極和平可任戒者照常吸烟依法服丸烟味自淡烟癮自減且能解前誤服他種戒烟丸藥烟癮而不能斷者服之均見神效今有受烟害及受他種丸藥有毒之害者急服此丸癮毒全消精神陡發其紳商各界致書鳴謝日日飛馳容續登報顯有烟癖者速服此丸切勿見異思遷也可 價目大瓶一百粒一元五角中瓶五十粒八角正小瓶念五粒四角五分 本埠外埠大藥房大商號均有出售 1743

保身妙品

彭壽堂執事道啓僕業洋廣雜貨在南京已有多年歷購寶處如意丸化毒丹等藥均著奇效感佩良多莫可言狀茲以小號於財神日開市知友麕集杯酒相權繼以竹林之戲一時興劇徹夜不休距料寒氣潛侵初不甚覺翌晨盥漱咳嗆頓作喉間隱痛飲以淡鹽湯反致音啞入夜微有寒熱明早起身聲音愈啞飲食不進纏綿至今已數月於茲矣因素知寶堂半夏露能治以上諸症隨即遣人提至上海河南路向寶號購回半夏露一瓶歸時已暮立即冲服一匙蒙被而臥頃刻發汗腠理就睡醒後汗收振衣起坐心神異常爽快語言清利諸病霍然而愈只此一服竟奏全功雖仙丹不能過此寶堂製藥之精如是宜其頌聲載道無處不揚也所有餘露珍藏以備不時妙在立服立效費小功多當一瓶合家老少永無感風冒寒之虞矣僕以試驗得此眞證不敢自私爰乞廣告以普大惠不勝欣幸南京協記號沈爾者頓首 1271

辛亥八月初七日第一千三百六十三號

本地時事

●陸惠生案將移縣訊辦

近聞滬道以陸惠生案無相當之委員可派已飭實令設法將此案移縣訊辦據滬道之言以為關守綱之既被陸案牽涉而聶廉員又不肯奉委是以甚形為難云惟移縣之說是否確鑿則尚未定也（譯大陸報）

●上海將有彗星出見

美國勃羅克氏於本年七月二十號所發見之彗星不日當現形該星逼近大熊祇須以平常遠鏡照之即可窺見現此星正向太陽而行其光明增發甚速徐滙天文台已窺望數日據稱星尾光芒漸著云（譯大陸報）

●照請公舉查帳員

陳逸卿戴嘉賓倒欠鉅款挺押不理日前滬道又准英總領事照請速派清理債務公正人將其家產開一清單布告大衆陳戴之英國各債主已有數人在會廨遞稟控追且均將控追各情呈請立案即其手有抵物者亦在本署掛號追揀派查理陳戴家產之中英合辦清理破產人派定則應將以上之抵物計算在內此辦法若倒閉人之帳目及生意中有不清之處歸此公正人嚴催聲敘明白若倒閉人言涉虛假或隱不吐實亦歸是人稟請公堂訊辦如該倒閉人無股實安保自不容其出押其外欠之款隨時請中外公堂追討清理其有抵物之債主定令將所抵貨物照數聲明及其如何得抵之故並於一年內有將抵物變賣者亦令將因何變價之故聲明等因當經劉觀察查得破產律中國尚未實行派人清理在調查陳戴帳目有無虛揑及其財產有無隱匿以資訊辦如查有隱藏產業照案抵償倘有不敷仍責令該欠戶清理照中律監追公正人但任查帳查產之責一切仍須由被告之國官員主持除照會錢業會商處召集各債主公舉精於商業著名公正之華洋商董各一人為查帳公正人呈候給諭委派外並於昨日移請上海商務總會查照施行

●蘇屬平糶米未易驟辦

蘇省籌賑公所成立後曾在各屬設立分所次第開幕賑捐茲聞該處經辦各董以災情甚廣亟需籌備及特函致上海城自治公所董事李紳平書請在平價局籌備賑米以期運赴各屬災區散放李紳以現在米價甫經減跌尚無一定價格尤難驟辦是以擬定今日再行赴蘇籌商一切

●研訊釣船私運米石案

金祥發釣船戶唐阿福等私運米石出口為營拘送滬道發上海縣帮審委員承明府訊供詳辦等情已紀本報前晚又經承明府研詰唐阿福供甯波舟山人捕魚為業金祥發釣船乃向唐春記租來每次出洋捕魚必向地方請有食米護照一張計米十石所捕之魚到申出售轉購糙米二十九石回家食用此米每石出洋六元四角實係初次並未犯過上月間正欲出口為掘港營二號砲艇鮑管帶查獲指為私販稟詳江督飭發滬道訊辦今蒙提訊求恩唐小娘張阿林王阿紀王阿明等同供為船夥餘與阿福路同明府得供判阿福收押餘人交保候稟道台詳請核示再辦

●平糶米免驗放行

施紳則敬現因震澤一境米缺擬辦平糶故向鎮江購米五百八十三石運滬後擬分裝兩船以利源小輪拖至平望即由該縣雇船運回平糶惟上海曾經禁米出口深恐滬關阻止商請滬道轉請新關稅司免驗放行矣

●查禁難民出境

江督前以淮揚一帶難民曾送東三省各處墾荒而各難民現因該處亦遭荒歉有八千餘人紛紛逃回沿途向各地方滋鬧迭據各州縣電稟請飭各關道嗣遇各災區難民出口出境應即一律禁止以免擾害鄰境滬道劉觀察奉札後已飭屬一體查禁

●蠶荳漏捐被扣

英商某洋行由崇明購到蠶荳數担在本埠楊樹浦地方為捐局查未報捐因特扣留該洋商旋稟英總領事法君照會滬道請為通融放行已由劉觀察札飭籌防捐局核議稟辦

●請飭停止青浦小輪

青浦商會昨日電致滬道謂該邑農田被水為災已禁駛小輪而裕青經理沈錫麟違禁貪利依舊行開致干衆怒幾釀禍端請速嚴飭申禁以衛農田劉觀察接電後當即函致新關稅司墨君轉諭裕青小輪公司迅將行駛青浦滬班小輪即日停止以免肇事一面電飭青浦縣蔣令妥為彈壓

●強迫同業加價

公共租界各飯店自米貴風潮發現後每飯一碗售錢二十文近日米市漸旺米價日跌是以五福弄協興館等各飯店仍照舊價並不加漲距有同業徐仁金等發起強欲每碗加錢四文迫令協興館主印炳秀照加印等不允致觸徐怒昨晨印在小菜塲購物被徐仁金等喚人扭毆以致互相扭入捕房捕頭因口角細事斥不准理印等心不甘服午後邀請同行集議後赴總巡捕房請加保護

●第四次婦女宣講會紀事

本埠南市竹行弄城東女校學社於日前下午一時開第四次婦女宣講會請張志學女士演講（女子須求自立）語意懇摯足以喚醒女界繼由李默非先生演講（中國於世界之位置）分（教育）（海軍）（陸軍）（交通）（人口）用比較圖指示莊諧雜作者聽解頤楊白民君演講時事語語痛切並由不吸捲烟會分送勸戒捲煙圖畫散會已三時餘矣

●刊誤

昨報本地時事欄內所載催算蔡革道交代一條其首列七字實係衍文誤排入內合附訂正

本地瑣事

城內

●官事 奏署駐德巴東正領事官外務部主事徐文言主政善慶昨至道轅拜會　輪船救生局委員陶幼齋司馬鳳威稟知頭四兩號快船上塢修理　虹鎮巡防局員朱蓋臣明府顯揚稟銷滬軍營發餉點名差　浦東二路一區分局區長孫叙齋明府濤清　高昌廟巡防局員李葆初二尹錫年各稟見

●溢驗自縊 老北門外西城脚向有英國玫山一坐昨日黎明時該玫山大門前忽有一年約三四十歲之無名男尸在彼自縊而死管門人欲出不能即將尸解下置於地上遂即報告廿五保四圖地保林蘭泉查無屍屬報由上海縣田大令帶同刑仵人等詣塲驗得委係自縊身死並無別故當飭填明屍格由堂棺殮聽候出示召認

●收殮病斃押犯 婦人戴張氏在縣控夫叔戴德元串通楊子卿誘匿伊子無蹤等情當經田大令訊判將德元與楊發押改過局五年楊已在押患病身死近日戴德元亦因在押染病諭送普育堂醫治無效延至昨日病斃報由田大令飭差查明戴德元並無家屬毋庸相驗諭令由堂棺殮

●札飭研訊賭棍 滬道劉觀察查有賭棍俞勝祥匿居法租界曾飭法讞員聶司馬商請法副領事提獲解道發縣在案茲以該賭棍專在虹鎮吳家浜一帶收習學徒甚多並有號為左右先鋒者身藏利器隨處行凶情事因特札飭上海縣研訊各節按例懲辦

●關於工部局推廣馬路之道批 本邑北鄉引翔港鎮前因工部局推廣馬路有擬將該鎮劃入數分之說曾由該處鄉董王增祜稟請滬道照會領袖比總領事轉飭工部局將路線改繞別處免毀民屋坟墓等情在案茲又有監生王志澂職員王增梁等聯名公稟道轅茲將劉觀察批示錄左　此案先據引翔港自治公所鄉董王增祜稟請改道他築如或不能避築請將地價搬坟遷屋等費從優估給築路之地並由工部局承糧等情當經照會租界領袖比總領事查照飭遵尚未復到今該生員等堅請改線原為保全該鎮起見然既同辦一事自應詢謀僉同執定宗旨乃於本道照會之後忽謂王董所稟各節取巧成拙事關交涉詎可出爾反爾據稟前情仰上海縣核明辦理並轉飭該生員等知照

●航船戶自行投告 航船戶劉掌坤偕同搭客張瑞瑞於昨日午前同投上海縣喊稱昨由川沙裝載張等搭客六人來滬今晨甫抵永盛碼頭因避讓小輪偶不經心在鐵尖上碰倒以致全船傾覆船中連夥共九人盡皆落水小的與張瑞瑞等三人獲救其餘六人均已溺斃尸未撈獲為此投案自首田大令得稟後諭將劉收押張無干開釋一面飭差協保打撈屍身再核

尚有本埠新聞見第三版

圖中深寓畫意

左列之圖係形容婦女腰背板痛有不堪俯首納履之苦非惟行動不能自由即家政亦乏人主持殊為一大憾事欲享康强之幸福非服兜安氏保腎丸不克以强腎却病蓋背痛為腎病之先兆虧損之預告其源由於血液汚濁腎部虧損所致然病根易固大有江河日下之勢惟腰背疼痛乃腎病之一端如四肢麻木肌骨消瘦夢遺淋濁頭昏目眩是為最普通之腎症愛護衛生者不可不慎之

各埠大藥房均有出售每瓶洋一元二角每打洋十二元無從購買之處郵寄本公司購取可也

總發行所在上海江西路B字五十一號兜安氏西藥公司

兜安氏西藥公司台鑒仰慕宏名未親道範每以路遠迢遙不得一識貴公司之藥品為憾賤內肌體黃瘦久患月事不調咳嗽吐痰四肢倦怠兼有腰酸背痛等症諸醫皆曰血虛兩年以來所服藥餌不計其數非惟毫無功效且復日益增劇余疑此病已入膏肓終致不起遂聽之任之不復與藥嗣承上海契友陳君代購貴公司保腎丸兩瓶服之半月腰酸背痛應手而愈服至目下不過三月有餘諸病盡歸烏有似乎有孕噫眞天賜之奇緣也貴公司靈丹妙藥名不虛傳而保腎丸一種尤為女科中之獨步非經驗者莫知其功有如此之神妙感激貴公司再造之恩實無既極惟願海內諸女君子之抱斯疾者咸購服焉以期共登仁壽是所心祝謹修寸箋專達謝忱敬請道安統希鑒照不莊

湖北法政學堂張玉波頓首

兜安氏祕製保腎丸

新法鑲牙科醫生 徐景敏

點而口內詳部又影響於全身也先生紹家學之淵源得牙科之秘術復游美求月牙科之一體一用無不精益求精密而非庸醫預者所得望其肩背去歲先生與其令弟景文牙科博士設局京津治愈疑難牙症不可數計彼都人士無不稱之曰棣萼交輝今先生已將京津局交其令弟景文料理而自來申設局於四川路二十六號洋房有牙患者幸勿交臂失之如遇官商夫人閨秀不便男女授受另有女醫生汪冠雲女士以代任之治法一如先生 席子珍 李應棠仝啓

接城內

●給資回里　婦人胡朱氏與研夫張仲生在途巡閱由一路警局送縣訊辦前晚經承明府研訊氏供爲與人張仲生爲翁之外甥翁在蘇開設衣莊以張爲夥距張在店一時受愚被誘成姦爲夫覺察拘送秀水縣判離將氏給張具領張因帶氏來滬住在新北門內日前借得印錢小洋四十八角氏因家務與之口角忽被巡警拘局送案婦人向有疾病此次氣忿因之倒地暈去叩求明府明府得供見該氏貧苦堪憐當堂賞給洋四元著張趕緊與氏回里

南市

●撤換董事　本邑官契局經辦董事即兼辦上海禁烟分公所之周某近被城自治公所總董李平書君等查出弊竇實難勝任是以公同評議一面報請總辦田大令先行將周撤去另舉郭紳廷鎮接辦

●研訊私販嗎啡　違禁私販嗎啡之徐瑞生由暗差巡士查獲解請裁判所管押候訊在案茲經陳裁判研訊徐供商人在小東門外開設照相館及火腿店爲業是晚在新舞台觀劇而出經友人托帶一包其中何物實未得悉不料忽有數人軋住指爲私販嗎啡索詐洋五十元再三商懇讓至十元仍不允許遂有暗差巡士上前查問拘拏陳裁判謂違禁私販嗎啡顯非安分之徒尤敢以商人自居嚴加申斥徐竟不服嘵嘵置辯因命戒責徐始供認有崇明人王某云及某洋行侍者丁某託購嗎啡販往外埠其時適在北市第一樓啜茗談及應允買來轉販是實乃判將嗎啡存候銷燬再着罰洋一百元並着交保限交同黨丁王二人訊究並澈究索詐情形

●船戶糾衆恃蠻　南市油荳業各行因所雇駁船運送貨物每有中途偸竊情事日前洪生碼頭永愼和行因該碼頭之船戶亦多効尤偸竊是以另雇大碼頭之駁船承運詎有船戶羅連生王仁發張雪榮等四人暗唆三十六個黨流氓上前阻止並用穢物惡擾經該行報由裁判所飭水探拘獲羅王張三人解所研訊陳裁判以其糾衆動蠻判羅戒責二百五十下押十天張王各戒責五十下各押五天期滿均交保再提同黨併究

閘北

●病狂跌斃　前日有東洋車夫趙阿二載某甲過三路三區寶山路忽發狂病從車上躍下跌仆於地氣絕身死當由該區崗警將趙拘局請訊趙供係愛爾近路後面麵館主令小的車送公立醫院就醫給車貲小洋兩角不料甲跳下跌斃吳區官飭將趙移送分局並派巡警看守屍體着地保報請寶山縣蒞驗一面具報總局請傳麪館主到案訊查核奪

●罰賣死牛　叉袋角蔡阿榮牛奶棚內前日倒斃牛一頭賣與胡家木橋江阿東被三區崗巡查悉拘解分局昨經蕭區長提訊屬實判將死牛用藥水消毒掩埋並罰洋三十元以儆

●欠租發封　項茂記管門人李阿二控租戶任義卿欠租金六個月屢討不付等情昨經蕭區長提訊屬實判將器物發封拍賣作抵

●藉端訛詐　劉四松日前投四路二區控金吳氏王劉氏串拐伊子小龍移送分局經蕭區長研訊判孩給劉領回二婦收押候查嗣緣查無實據一併交保開釋詎有無賴王林生欲向金吳氏訛詐洋三十元云係開銷局中費用前日已付過洋十元王尚不允致被該氏扭控到局抄出原贓洋十元蕭區長訊判收押聽候嚴辦

英租界

●英界小火　昨晚七點餘鐘英租界西棋盤街第八十五號花煙間後樓忽然起火當經救火會西人立驅皮帶車馳往澆熄計燬樓面一間事後捕房恐有保險縱火情事飭探前往詳查起火情形稟候核辦

●病斃可憐　粵人潘文燦於去年八月間誘拐同鄉人鄺靈雲之妻趙氏搭趁輪船圖逃回籍被鄺偵悉報由捕房飭探拘獲解廨訊得係潘弟文根所爲判潘文燦存捕房洋十元作保限將其弟文根交案訊辦趙氏押女所十天期滿交其本夫領回管束因本不服上控道轅批飭公廨將潘文根等提案澈究而潘等已潛逃無蹤致氏久羈押所其時氏已懷孕于正月間分娩後忽然染病經廨員飭令將氏片送棲流所醫治以所董不收論飭交其本夫領回詎鄺又不肯收領經廨差在公廨前租賃房屋將氏安置調治至前日因病身死現由家屬備棺收殮矣

●水巡溺斃　江海關水巡捕房西捕某甲前日清晨由黃浦灘新碼頭雇乘舢舨船欲赴捕房上差詎忽促間偶一不愼失足落浦竟致溺斃事後水巡捕房飭巡船將屍撈獲備棺收殮矣

●押候解送　高郵婦人龔閔氏被瞿金和誘拐來滬由探查獲昨晨解廨經中西官訊實判分別一併還押候備文解送高郵州訊辦

●准予銷案　姚阿林控婦人沈朱氏誘拐伊女阿彩一案由廨訊判朱氏交保幫同原告找尋在案茲悉阿彩現已尋獲昨晨由姚投案稟明請爲銷案中西官判准即將案註銷

●嚴懲竊犯　范金生行竊老閘捕房門差華補李毛毛之金飾衣物由探查獲昨解公堂經中西官訊實判范押西牢九個月以儆

●候提同黨再核　洋人司鐵蘭控韓昌餘陳銀明邵秀元等串竊値洋一千六百餘元之金飾鑽戒等物由探查獲解廨訊判押候移文溫州審判廳提集人證再行訊核昨已由捕房將一干人證解請復訊中西官判仍候提集同黨到案再核

●限拔借款　印人白林生控張根生化名周東生周根生三次借洋二百廿元不還昨晨傳案經中西官訊實判張交妥保着每月拔還洋十元違干未便

法租界

●違章判罰　蕭王瑞在西棋盤街第四號開設炒麵店因深夜賣酒違章由探查獲昨晨解廨經中西官訊實判罰洋三元充公以儆

●因公停訊　昨日法廨讞員聶司馬因另有要公照會白副領事暫停會判一期

●請歸同行管業　福和等煙紙店十三家環控寶亨烟紙店主廣昔春虧銀圖逃稟請捕房將該店歸同行管業捕頭准如所請

●藉端滋擾　湖北某氏婦失去男孩堅指打狗橋鮮康生某姓收買藉端滋鬧報由巡捕拘入捕房捕頭着逐出不准再往仍飭探查緝失孩

●限交失物　立興洋行失去銀器向侍者錢福生追問無着送入捕房捕頭着交保限將失物交出否則解堂請究

美租界

●西捕病故　美捕房二百十二號西捕因病就醫公濟醫院於前晚在院病故昨日棺殮搬葬泥城外西國坟山各捕房均下半旂

●瘋婦搶孩　海甯路某姓老嫗素有瘋病昨至北四川路搶抱李阿才之女孩而逃由李追獲扭控捕房鬮經家屬投訴由捕頭察核屬實斥釋究究

●私售洋煙　源昌路八十九號李阿炳家私售洋煙昨被中西包探查見稟明捕頭請公堂傳訊

來件

●華洋義振會議長福開森沈敦和演說詞（續昨）

本會賑務乃益見進步因將籌借各款一律清償復推廣皖北宿州泗州盤壁五河壽州鳳台鳳陽及江北之清河桃源沭陽宿江贛榆徐州海州河南之永城山東之濟甯而負擔亦愈重矣各災區五年以來四遭荒歉田廬蕩拆籽種糧公會葉庚三諸君購運青黃荳數萬石散放貧戶以備籽種詎意天災之後繼以大疫今歲五月壽州正陽等處日死百人甚至合家傳染欣烟頓絕時爲存本會爲固本善後計特請上海雜正農忙因而多輟工作後願益覺堪慮爰爲組織救疫醫隊赴期馳救惟疫勢蔓延東滅西起致各醫士及幹事員冒暑遄征寢食俱廢敦和　本大清紅十字會董事乃更商諸任逢辛施子英兩觀察遴派醫士學生多人續成第二第三隊同時分往旋以江皖染疫各區多至十餘州縣猶難徧及復以第四隊繼之如壽州正陽鳳台懷遠鳳陽宿州泗州靈璧五河亳州渦陽蒙城並江北清河宿遷窯灣衆興清江及各鄉鎮咸與焉七月間疫勢大定而各隊醫員幹事學生等病者居半遂電督撫憲准飭撤隊旋滬以資休息是役也診治達六萬餘人全活無算擇貧病者兼施洋米牛奶牛肉汁餅乾等以調養之盛宮保張制軍朱中丞及當地官紳馳電獎借各商民亦紛紛伸謝謂諸醫士幹事學生捨己救人之盛德當永矢勿諼云

●商情　在後幅第四版內

總發行所上海三馬路中法大藥房

各省大埠本藥房分號內均有出售

奇方耳聾還聽丸

最要五官無論士農工商兩耳重聽則形如木偶何等不便本人有治耳之藥特其名曰實濟本主人心苦惆之故不惜十餘年苦心與中西名醫研究耘雀化學博士窮元理闡精於耳聾緣由於甲辰年始得出奇良方以鎮下淸上爲主鎮濟氣除濁熟退困火生津液增補肝腎之虧一二十年老聾連服三科包能除根每盒洋一元每料六合洋五元函購郵費另加

遠近清孔之觀與尋常聞世之丸大有天壤之別不拘男婦老幼如患耳聾之靈藥治耳聾之奇方也○每盒起二盒見效久聾一料還聽如一

商情

匯票 昨日各國匯票價目照錄於左

大條二四二五合英京二先令四辨士六八七五
匯豐現盤二先令四辨士半合上海銀一兩
英倫電匯二先令四辨士五六二五
英倫四個月電匯二先令四辨士八一二五
銀行買進四個月匯票二先令五辨士零六二五
銀行買進六個月匯票二先令五辨士三一二五
四個月定貨帶根匯票二先令五辨士一八七五
六個月定貨帶根匯票二先令五辨士四三七五
印度匯票一百七十七羅比二五合上海銀百兩
法國電匯二法郎九九合上海銀一兩
法國四個月電匯三法郎零五
德國電匯二馬克四三合上海銀一兩
德國四個月電匯二馬克四八半
美國電匯金洋五十七元八七五合上海銀百兩
美國四個月電匯五十九元七五
日本電匯日洋百元合上海銀八十五兩七五
香港電匯每洋合上海銀七錢五分八七五

金市 昨日每條金價如左

現貨標金 四百十兩
足赤條金 四百十七兩
沙金合赤 四百十九兩

銀市 昨日各銀行市面如左

銀拆 開盤二錢三分 收盤一錢八分 轉帳二錢二分掛牌一錢二
疊銀 開盤七錢五分八厘半 收盤七錢五分八厘七毫五
標金 開盤四百零八兩二錢半 收盤四百零八兩三錢

錢市 昨日銀銅圓錢價如左

龍洋七錢五分八五 英洋七錢五分八七五
本洋九錢 小洋六錢六分八五
銀拆一錢九分 洋拆七錢五分七厘
錢找一千文 衣牌一千二百五十文
銅元一百六十五千五百市錢一百五十千文

股票 昨日交通公司報告股票現盤如左

藍格志 賣七十九兩
英掄華 賣六兩半
開平 賣十四兩半
電車 賣五十三兩
耶松 買五十九兩

絲市 昨市六個月期法匯計仍三百零七法郎合規銀百兩各洋行購去各種絲價如左

捷成洋行買星龍牌十至十二分頭二號絲二十担每担價銀頭號七百七十兩二號七百五十五兩
泰和洋行買鶯鸞牌二三號絲三十担每担價銀二號五百零二兩五錢三號四百八十二兩五錢
達昌洋行買神駒牌頭二三號七里大經絲三十担每担價銀頭號六百零五兩二號五百九十五兩三號五百八十五兩

花衣 昨日市價如左

上海花現貨三十一兩 四牌子三十一兩四錢
火機花現貨三十一兩 火機期貨三十兩
南路新子花十四元三 北路新子花十四元五角
通州太倉餘姚等花衣均無市

糧食 昨市滬南米麥大市行情如左

機高白破十元 機次白破九元八角
浦東高機新更九元二角 浦東次機高新更九元
常帮高白破九元五角 常高次白破九元三角
常帮白陳米九元二角 常帮次白陳九元
蘇同高白破九元三角 蘇同次白破九元
蘇同高白陳九元 蘇同次白陳八元八角
楓涇高白陳八元三角 楓涇次白陳八元一角
機西新米九元一角 機西次新米八元九角
機東新米八元九角 機東次新米八元六角
新機客尖米七元七角 新機次客尖七元五角
高白元米八元五角 機洋尖米七元九角
機次洋尖米七元八角 黃橋尖米七元九分
常帮高小麥五元六角 常帮次小麥五元三角

油荳 昨由國戶辦去棧牛豆油九百件市價如左

棧牛豆油十兩零九五 船牛豆油十一兩
船牛籽油十兩零四錢 輕皮生油十二兩七錢
冀炎生油十三兩六錢 泊生油十二兩七錢
岐山豆油十兩零五五 棻豆油十兩零五錢
輪牛豆油十一兩 漢早黃豆二兩九錢二
三羊子豆二兩九錢二 六月白豆三兩一錢
津黃豆三兩四錢 津青豆三兩一錢五分
紅糧三兩零二分

麵粉 昨市麵粉及麩皮價目如左

老車牌二元四角八 火車牌一兩八錢二分五
兵船牌一兩八錢一五 日月牌一兩八錢四
駱駝牌一兩八錢五 四人中牌一兩八錢五分
雙馬牌一兩八錢四 三馬牌一兩八錢
雄獅牌一兩八錢三 黃牛牌一兩八錢一分
福壽牌一兩八錢七分 塔鹿牌一兩八錢六
天字牌一兩八錢二 山鹿牌一兩八錢三
生大麩皮一兩九錢 華興麩皮一兩九錢

本廠紗

昨據紗業報告近一禮拜內共由各號售與客帮者計有二千包之譜其由廠家開出者計有振華廠開出十六支雙龍牌紗四百件扣全用每担價爲一百三十一兩又新廠開出十六支紅團龍紗一千五百包每包價爲一百二十九兩又開出十六支紅團龍紗一百包每包計價一百三十兩內外廠開出十六支水月牌紗七百包每包價爲一百三十兩零七錢五分云昨日市價如左

(十六支紗各牌名及每包價目)
紅團龍百二十八兩五 胭脂虎一百二十九兩
雲鶴一百二十四兩五 三星一百二十八兩七五
雙虎一百二十九兩 丹鳳一百二十三兩二五
天官一百二十八兩五 月季一百二十五兩五錢
財神無市 戲鑛一百二十三兩五錢
日光一百二十九兩 雙龍一百三十一兩五錢
水月牌一百三十兩零五 火車一百三十兩零二五
紅龍一百二十六兩

日本紗

近一禮拜內共由青島天津及長江各埠客帮購去二千二百包其十六支一種價已漲至無可再漲云茲錄如左

(二十支紗各牌名及每包價目)
藍魚一百四十五兩五 漁翁一百三十五兩
福島無市 雜牌一百三十二兩五

(十六支紗各牌名及每包價目)
藍魚一百三十四兩五 福島百三十四兩五錢
立馬一百三十六兩 三馬百三十五兩二錢五
雙喜一百三十二兩 五福一百三十二兩
三圈一百三十二兩五 花蝶一百三十三兩五
二喬百三十二兩七五 雜牌一百卅七兩五錢
扇面一百三十三兩 雙鹿百三十三兩五錢

煤油 昨市門售淨盤價目錄左

老牌油二兩三錢二分 虎牌油二兩零五分
英散油一兩四錢八分 僧散油一兩四錢八分
十字散油一兩三錢八

怡和咩莊 昨爲怡和洋行第六百七十四次拍賣拍價高下均與市面有關茲特照錄於左

(羽毛)桃紅人馬 每疋十八兩四錢
大紅人馬 十七兩六錢六分
淡黃人馬 十七兩八錢一分
洋藍人馬 十七兩
桃紅鷄牌 十八兩一錢
大紅鷄牌 十七兩五錢六分
金黃鷄牌 十六兩六錢五分
洋藍鷄牌 十六兩九錢六分
(色呢)大紅單鳳呢 每碼七錢五分四
洋藍單鳳呢 七錢二分九
新綠單鳳呢 八錢八分半
大紅象牌呢 六錢九分
洋藍象牌呢 六錢八分
大紅雙鳳呢 七錢五分二
(絲西緞)彩福牌西緞 四錢六分
有餘牌西緞 四錢八分
狀元牌西緞 四錢一分
四喜牌西緞 四錢零五厘
滿堂牌西緞 四錢二分七厘半
(羽綾)元色象牌 每疋未曾拍出
元色馬頭 十六兩五錢
元色雙鳳 未曾拍出
元色人馬 十六兩二錢三分
元色虎牌 十七兩九錢五分
(羽綢)三鼎甲 六兩一錢九分
和合牌 六兩一錢
如意牌 五兩九錢六分
華一功 五兩二錢五分
龍鳳牌 五兩二錢二分
孝感牌 六兩四錢二分
蝠桃牌 五兩九錢七分
運動會 五兩三錢二分
迎賓牌 五兩二錢三分
(嗶嘰)大紅馬頭 八兩三錢五分
大紅虎圈 七兩八錢五分
大紅虎牌 六兩四錢六分
大紅單鳳 七兩一錢
大紅雙鳳 八兩
(原市)六磅藍蟹 二兩二錢七分五
七磅藍蟹 二兩三錢三分五
(布布)八磅四黑瓶布 二兩八錢四分
八磅四紅蟹 三兩一錢八分
八磅四紅鐘 三兩四錢一分五
八磅四僧帽 三兩三錢七分半
八磅四藍鐘 三兩五錢一分
八磅四紅瓶 三兩五錢四分半
八磅四藍雙瓶 三兩九錢九分五
八磅四單瓶 三兩五錢五分
八磅四藍喜錢 三兩五錢六分五
八磅四藍瓶三三 三兩五錢六分
八磅四雙瓶三三丁D 三兩九錢五分
十磅烟脂虎 四兩五錢七分半
十磅紅七子 三兩六錢五分半
十磅紅蟹 三兩六錢五分半
十磅闌閣 三兩六錢三分半
十磅藍蟹 三兩九錢一分
十磅藍瓶三D 四兩六錢九分
十磅藍鐘 四兩一錢零五厘
十磅萬倍利市 四兩一錢二分五
十磅日利千金 四兩七錢六分五
十磅藍六子 五兩零四分
十磅楊妃圖 三兩七錢二分
十磅彩蟹 三兩八錢七分
十磅彩鐘 三兩九錢八分
十一磅彩人船 四兩六錢六分
十二磅彩蟹 五兩四錢
十二磅彩鐘 五兩二錢二分
(細布)十二磅人象 未曾拍出
十二磅人槍 五兩零七分五
十二磅人面鳥 四兩四錢三分
十二磅雙梯槍 四兩四錢六分五
(粗布)十四磅牛頭 四兩二錢二分
十四磅一馬 四兩五錢
(粗斜)十四磅人象 四兩五錢
十四磅人馬車 四兩
(細斜)三十碼單兎 未曾拍出
四十碼單兎 未曾拍出
三十碼電車 三兩九錢七分五
四十碼電車 五兩三錢四分五
三十碼藍鹿 三兩七錢六分五
四十碼藍兎 五兩零八分
三十碼雙蟹 三兩一錢三分
四十碼虎松 五兩五錢二分半
(漂布)藍一等 五兩九錢一分
金一等 六兩一錢二分
(洋標)二四藍五蝠 二兩六錢九分
二四紅瓶標 二兩五錢四分

奇妙我我 生髮膠 神效

另有祕製咬髮癬藥連用三天永保不咬續搽生髮膠包可重生不靈還銀每洋三瓶每瓶大洋四角外埠由郵政局

予自庚子遭拳匪之亂隨父母僑寓滬上不料一病兩載骨瘦如柴髮禿如尼求方覓藥終無一效閱新聞報載有益湯弄集益里二弄對門人壽醫藥室祕製生髮膠用過之人均謂神奇先行試用兩盒將髮漸見發枝今又着小婢奉上洋兩元請還上好乞付四盒如能還我本相總遂逢人說項以揚仁風 天津旅滬 西門武聖宮前幼女學堂教習吳湘雲上言 售價每瓶半元每料六瓶二元五角如不靈可以還洋 T451

驥製 立愈筋骨疼痛丸 功效神速

崔氏瓣香廬總發行所 凡購此藥必須認明五開間門面○購者格外注意

筋骨疼痛之症或因風濕入絡或因敗血或因勤勞過度或因中風中痰以致不遂或四肢不仁左右麻痺口眼歪斜或角弓反張手足攣曲言語不能足拘攣不能步履兩手牽絆不能仰舉或骨發軟逐一節疼痛或肩背尾脊上下酸楚或筋骨發軟兩足無力 本齋已經治愈一千三百餘人皆有謝函 上海盆湯弄絲業會館甯波路口五開間門面瓣香廬雲氏總發行所啓

至身不能轉動臥牀不起以上諸症只須每日將此丸送服輕症一瓶即愈重症一料包可立起沉痾有回天再造之功 換骨之金丹也雙料每瓶洋一元五角每料四瓶收洋五元單料每瓶洋一元二角每料四瓶收洋四元○又製萬病回春虎骨熊油膏每料四元 送還本處作洋三角滿十貼九扣附近假冒認明馥雲氏肖像五開間門面方是的真

立止婦女白帶最速法

上海河南路廣東彭壽堂秘製婦科白帶靈丹○立服立止○神效異常○立止經期腹痛丸每盒一元

婦女白帶一症大傷元氣此症因濕熱積滯月經愆期或憂思鬱怒凝聚膀胱受濕以致脾胃不和肚痛腰酸面黃肌瘦頭暈眼花久則百病叢生漸成癆瘵本堂獨秘立止白帶靈丹不論新久赤白帶下服之即愈屢試屢驗其功如神 功能除宮中之濕提下陷之氣化痰解鬱清火調元是以帶下即止 七日包能脾胃健旺飲食加增月經調和身體強壯非特止帶之功 延年之妙○小盒一元○中盒二元○大盒四元人參鷄血藤調經參熊丹專治婦人百病孕子最速每料八元半料四元 上海拋球塲南首河南路廣東彭壽堂啓

包愈立止遺精聖藥

京都天寶齋○凡購遺精藥○必須認明本號○此丸有中流砥柱之力○挽回造化之功○確係選天下第之靈丹 凡患遺精之症皆由腎水虧耗相火妄動或思慮太甚酒色過度以致心腎不交無夢而遺洩見色即流久之面黃肌瘦腰酸腿軟四肢無力虧損勞傷由此起矣若不醫治將來深蒂固沉疴難治藥雖多對症者實少本齋深悉病源竟得異人秘方名曰純陽...

漢製萬應痰氣骨能由丹

此丹通三十六處血脈舒二十四道骨節專治風濕寒熱手足拘攣骨節疼痛久年...

拔毒止癢 癩疥瘡藥

此藥無論何樣疥瘡小兒黃水濕毒止癢三天尾跡無痕半元一盒角半一盒大小天津球塲東首北廣東林軒 杏林軒啓 T274

白濁香甜露

此露治五淋白濁一如仙丹靈效且極甜可口如刺出十分溺痛不尿要命立到此露出苦服一貼即愈利上海每角三瓶止痛球塲北首廣東杏林軒

元芳洋行 (每禮拜四) 不限價拍賣足頭

本行謹擇於每禮拜四上午九點鐘起在廣東路英國名廠各種足頭疋頭來貨各色貨價皆有留存出售本行各貨均屬上等貨色...

禮拜六拍賣 瑞和洋行

准于十二點鐘在英大馬路頭一長隻行隻面眉拍賣各種傢具... 此處

完件洋行 告

本行開設上海已有四十餘年專以拍賣各貨估價公正保險代各洋...

京都天寶齋 八寶化毒丹 珠黃下疳散 珍珠琥珀 立止五淋白濁丸

夫淋濁一症或由酒色以致小便不止濕熱毒瓶痛刺痛管閉塞點滴不成... 上海棋盤街中市二馬路等 T180

禮拜五拍賣 瑞和洋行

准于十點鐘在本行拍賣... 木器傢具等此佈

總發行所 上海四馬路 及南北兩京各巨埠大藥房均有經售

非洲樹皮丸

滋補樹皮丸功效 此乃非洲樹皮所製成西國化學家試驗而得功能補腎健脾提精神助食物消化服後壯力健之效而得身是丸能力果大必見奇効

上海新開 廣仁信土棧

本號開設上洋小東門外大街坐北朝南石庫門面自採辦大小洋藥川西雲土原漿貴州等土一應俱全零躉發售照縮批發 陳公烟發客貨眞價廉不致誤 如蒙諸君賜顧請認本號招牌庶不致誤 信局函購原班回件 T217

治小腸氣果然靈驗 彭壽堂靈丹救世

料計洋八元依仿單用之不滿三天立將八年老症一旦全消真是如釋重負令人喜而不寐真奇者特言神妙至此余惟有倒地百拜而已 安徽寧國府汪裕昆敬謝
余患小腸疝氣十餘年囊筋腫痛陰囊偏墜苦累不堪今閱報得悉上海棋盤街南首河南路廣東彭壽堂出售專治疝氣丸余恐有名無實不敢輕試後訪曾患斯疾者友僉謂十分驗治愈者已有多人云余遂託招商局何君購四張丸藥... T1288

極驗立止 婦人白帶丸

此丸專治女人赤白帶下如遠年久病服此丸即止斷根和氣血...

精調聖藥 男子九醜丸

凡患陽痿過度夢遺...

上海郵政局截止收信時刻表

○無更改之單

寄往何處	交由	截止收信時限
新開河 北新涇 崇明 堡鎮 南翔 崇海	小輪	上午八點半
川沙 南匯 寶山 新塲	脚划船	上午六點半
大團	民船	上午七點
周浦 大塲	專差	上午六點
蘇州	火車	上午六九十一點 下午三點
無錫 常州 鎮江 南京	火車	上午六十一點 下午三點
南翔 嘉定 崑山 丹陽 眞茹	火車	上午六點 下午三點
黃渡 唯亭 洛社 方泰 滸墅關 望亭 石塘灣 奔牛 陵深 沙頭 陳墓 眞茹 瀏河 外岡 太倉 巴城 羅店 常熟 安定 橫林 舟直 蓬閬 茜墩	火車	上午六點
松江 莘莊 楓涇 長安 硤石	火車	上午六 十一點
杭州 嘉興 盛澤 桐鄉 蕭山	火車	下午二點半
嘉善 臨平 王店 石門 石門灣	火車	上午六點
龍華 蒲棲		下午二點半
覓橋 周王廟 張堰 亭林 莊家行 七寶 泗涇	火車	上午六鐘
泰興 張黃港 如臯	輪船	下午八點
黃州 黃石港 蕲州 武昌縣 杜家行	輪船	上午十一點
南橋	小輪	上午八點
閔行	小輪	上午八 十一點
泖涇 平湖	小輪	上午八點
青浦 重固	火車	上午六 八
朱家角 白鶴港	小輪	上午七 十一點
吳淞	火車	下午二半點
江灣	火車	上午十 下午二點半
寶山	火車	上午十一點半
洋涇	專差	上午十一點
湖州 南潯 菱湖 雙林	小輪	上午十點半
鎮海 寧波 定海	輪船	下午三點半

以上逢禮拜日上午十一點下午三點半掛號信件應於所限時刻前一點鐘前交郵政局

○有更改之單

寄何處	輪船名	每日	截止時刻
香港 廣東	公司	初七	上午十點半
歐州	公司	又	上午十一點
滸州	又	又	上午十一點
安東 常州	又	又	上午十二點
福州	公司	又	下午四點
長江	江孚	又	下午九點
烟台 天津	新銘	又	又
牛莊	公平	又	下午九點
威海 烟台 天津	連生	又	下午九點
廈門	穎州	又	下午九點

中國換輪下午八點至九點
凡有信件遲誤皆遇即可來函本郵局長代查以免耽誤

進口輪船

八月初六日禮拜三
奉天 由烟台 太古
聖濟丸 由日本 郵船
品川 由海參衛 義勇
財生 由日本 太古
四川 由寧波 寧紹
北京 由寧波 太古

出口輪船

八月初七日禮拜四
西京丸 開往大連 郵船
丹波丸 開往香港 郵船
岳州 開往長江 日清
新康 開往福州 招商
穎州 開往廈門 太古
江孚 開往長江 招商
財生 開往汕頭香港廣東 怡和
公平 開往營口 招商
新銘 開往天津 招商
江天 開往寧波 招商
達生 開往烟台天津 怡和

八月初八日禮拜五
美大 開往長江 美最
大安 開往揚州通州 大達
牛莊 開往牛莊 太古
奉天 開往威海烟台天津 太古
大通 開往長江 太古
海晏 開往福州 招商
北京 開往寧波 太古
德和 開往長江 怡和

八月初九日禮拜六
永利 開往奔山石浦海門 越東
大福丸 開往長江 日清
聖濟丸 開往日本長崎等埠 郵船
平安 開往舟山定海 平安
廣大 開往香港廣東 招商
大臣 開往青島大連天津 寧紹
南生 開往神戶新加坡吉利吉打 怡和
定生 開往膠州烟台 怡和洋行

八月初十日禮拜日
小倉丸 開往大連 郵船

日本郵船會社

啓者本公司弘濟丸准於八月初九日禮拜六早六點鐘開往日本各埠小包收客天明到禮拜五日到貨倘有欲裝貨物者請到本會社接洽可也 日本郵船株式會社啓 T176